(明治三十九年十月十四日第三種郵便物認可 大同元年七月二十六日第三種郵便物認可)

康德四年七月十四日 THE SHENG CHING SHIH PAO (日刊) 星期三 第九千八百十五號 (一)

盛京時報

舊曆丁丑六月七日
昭和十二年七月十四日
西曆一千九百卅七年

本報價目本埠每份每月一圓二角(國幣) 外埠郵費在內每份每月一圓四角(國幣) 零售每份五分(國幣)
廣告刊費五號字每行十三字一日一圓(國幣) 長期另議
發行人 染谷保藏
編輯人 須迫貞二
印刷人 東光明
發行所 奉天隅田町九番地 盛京時報社
電話 編輯部二一三八二番 營業部二一〇二二番 直賣所四一二三六八號 振替口座奉天一一三〇
各埠支社 新京東六馬路 哈爾濱新八站承德路 大連柴町二番地 大阪北區堂島濱通一

時論

黃金國改變金政策？（斯塵）

美國到底會不會改變黃金政策？這是誰都很想知道的問題。

在白銀問題煩惱着中國的時候。想來未必有人會經預料到今日會發生使世界愁眉苦臉的黃金問題吧。白銀發生問題時。惟其因爲觸霉頭的只是中國。所以解決得也容易。影響也不怎麼樣大。而目下喧騰世界的黃金問題就不自然。自從四月上旬。因蘇聯賣出大批黃金。引起美政府將減低購買黃金價格的謠言以後。黃金市場一直便充滿着警戒黃金跌價的氣味。不會有過一刻安定。到了六月四日倫敦金價突跌四辨士的事實出現後。黃金問題益形表面化。世界的黃金煩惱也愈趨愈烈了。

本來。黃金的成爲問題而煩惱着世界。在過去。是屢見不鮮的事。不過。過去所發生過的一切黃金問題和現在正喧騰世界的黃金問題。有一個截然的本質上的不同點。就是。過去的黃金問題的發生。是起因於黃金的求過於供的—黃金不足的。現在的黃金問題所以發生。正和前者相反。是起因於黃金的供過於求—黃金過剩—的。

因停止金本位。預感黃金不足而人爲的提高金價。刺戟黃金的增產。加以黃金的分配又失了均衡。所以造成了偏頗的黃金過剩的局面。黃金問題。可說是這個局面下的必然的產物。

現在。美國的存金已突破百二十萬萬美元。凝固資金也超過了八萬萬美元。而倫敦黃金市場上的黃金仍日增無已。美國到底會不會繼續無限制的收買。會不會用像從前中止收買白銀一般的手段對待黃金？這個問題。可說是最近黃金風潮所以發生的主因。

以公定價格三十五美元買一盎斯的政策。不待言是致黃金集中美國的一個因素。但是。即使此刻美國將金價壓低若干。美國之爲世界資本的避難所。仍不改變。黃金的集中美國。依然是阻止不了的因爲國際風雲的緊急。法郎再再貶値的預感。等逼得黃金不能不向美國流。而且。假定美國除於抑低金價外。採取更强硬而周到的政策。阻住了黃金的流入。那麼。可担保別一形式的黃金流入。必將代之而起。—就是。各國必將集中於美元的購買。美元的被集中購買黃金的流入。只是形式上的不同而並非質的差異。况且美國金政策與國際的關係非常密切。影響於國際者非常複雜。改變之後。恐還要比現在所鬧的亂子鬧得更凶。更無法可想。而。美國目下所必需負担的損失。尙還不過是凝固資金的利息。並未嚴重到非改變金政策不可的時機。一方而英國也在不斷的吸收倫敦市場上的黃金。積極的表示着協力。

最希望美國維持現狀。不改變現行黃金政策的是英國。因爲。世界上產金最多的是英國的自治領與植民地。其中。加拿大和南阿聯邦所產尤多。像南阿聯邦幾乎是專靠產金的收入的。英本國爲保持其統治權。勢非爲其屬下的產金國謀生路不可。故竭力幫助美國。甚至於出動其只爲維持鎊價的滙兌平準基金以爲實際上的協力。由這一點說。目下威脅世界的黃金問題。其威脅美國的程度。實在遠不如其威脅英國之爲甚。黃金問題。在美國充其量不過一經濟問題而已。然而在英國。則立刻有轉變爲嚴重的政治問題的可能。

由上述各點看來。在現在。美國似無改弦更張另換一種黃金政策的必要。但就美國物價步步上漲。勞働問題普遍化的情勢而論。改變金政策以壓低物價。也未始不可能。不過英國的必然出而反對。是可以想像得到的。

美國果眞會無限制的。以三十五美元一盎斯的價格購買黃金與否。確實是一個未知數。照現在黃金的這種增加速度推測。一二個月之後。美國的凝固黃金必將超過十萬萬美元。這樣下去。信用膨脹與物價飛騰或將在現行的黃金政策上發生一種反應。也不難豫料。同時。國際情勢的演變。也將對於美國的黃金政策。加以重新的估價。

一言以蔽之。國際關係不改善。世界的軍備擴充不緩和。各國的預算膨脹不節制。黃金問題決無解消的可能。英美兩國的爲黃金問題的軸心的苦惱。也將繼續下去。不過。現行美國的黃金政策。英國是必定與美國合作。要以最大之努力維持下去的。如最近英政府的增加平準基金二萬萬鎊。不妨看做就是英政府爲減輕美國單獨購買黃金的負擔的表現。亦即是協助美國維持現行金政策的事實化。

華北事變與列國之輿論

駐軍及舉行演習 乃條約上之權利

英國輿論 正確認識

【倫敦十二日電】英下院、今日午後討論外交席上、前外相勞働黨會議員很達孫氏、關於華北問題、對艾登外相發出質問、外相對此華北情勢、簡單報告後、略云、

日本以及其他各國政府、基於一九〇一年團匪事件善後處理議定書、爲與海面確保自由交通起見、在華北數處、具有駐兵權利、

據艾登外相演說、亦甚明瞭即日本軍在華北駐兵及演習、乃係條約上之正當權利、英國輿論、似亦充分諒解此點、

吉田訪艾登 說明華北事變

【倫敦十二日電】駐劄倫敦日本大使館富井參事官、十二日午後、往英國外務省訪問極東部長席烏得氏、關於華北事變、已作詳細說明、旋吉田大使亦於十二日夕刻往訪艾登外相、已行會談、吉田大使並在席間、會說明華北事變勃發以來、迄至今日之經過、而此結果、相信艾登外相對於日本在華北之立場、亦能充分認識、

德對日表示好意 注視事態之推移

【柏林十二日電】德國政府關於今次華北事變、雖先接到華方公報、但仍對日方情報、置於重點、關於事態今後之推移、具有重大關心、按德國政府及德國輿論界、充分諒解日本在華北特殊權益、對於今次事變、對日方表明好意的態度、就中伴同中國抗日戰線之擴充、認爲今後人民戰線勢力愈形擴大、對此甚具重大關心、故中國如與莫斯科强化聯繫關係時、德政府認爲有重新檢討對華關係之必要、

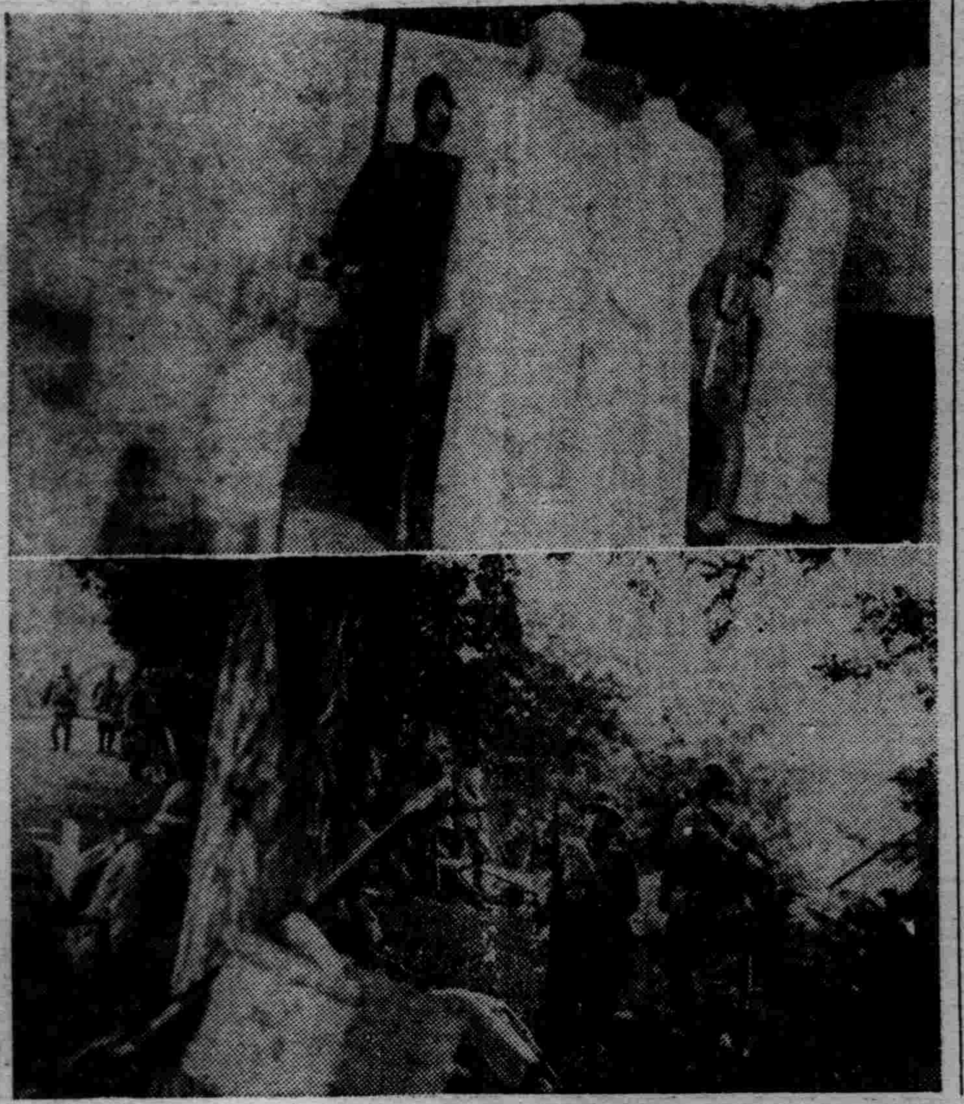

寫眞說明
上、在某地點—與華方代表會見之川邊某部隊長、
下、在蘆溝橋附近之日戰線、

日高與何·王會見 傳達最後通告

【南京十三日電】日高參事官、十二日正午前、往國府與何軍政部長王外交部長會見、基於日政府之訓令、轉達日側重大決意、何王兩氏、當即向廬山之蔣介石轉達該旨、惟日側通告、可看做最後的通告、故日側除此以外、不要求與國府要人會見、惟注視華方今後之態度如何、

日對各團体·學校 開始宣傳啓蒙運動

俾國民明確理解華北案

【東京十二日電】此次華北事變、視其今後進展如何、實亦爲將波及東亞全局之重大問題、日政府十一日開緊急閣議、結果、除決定急不容緩之必定派兵外、並向中外發出闡明日本政府態度之重大聲明、以明示對本案之毅然態度、更爲使全國民徹底認識時局重大性、而期收得如日清、日俄兩役擧國一致之實績計、決與言論界亦取緊密聯絡、展開大國民運動、俾國民明確理解本案之性質以及近代中國全貌、日華關係之現狀、日本之地位等、決首先對青年團、青年訓練所、中小學校、女學校等及各種團体學校、以無電開始積極的宣傳啓蒙運動、將以風見書記官長爲中心、着手具体的準備、

文部省對各機關 發送通牒文

【東京十二日電】擧國一致支援政府決計對付此次華北事變時、日文部省認爲對管下學生、生徒、兒童、社會教育團体、宗教團体、使認識時局重大性、十二日開省議、各次官、參與官、各局長等出席、協議結果、作成該案之通牒文案、即經安井文相裁可、即日向各地方長官、直轄學校長、公私立大學、高等學校、專門學校、神佛道官廳、耶穌教會、發送如左通牒、

關於此次華北事變、政府已發表聲明、此際、貴管下各學校生徒兒童、並社會教育諸團体、貴學校學生生徒、又使貴派教員、教導信徒、努力眞正認識時局、除恪遵本令外、協力一致、以期國民精神之振興云云、

北平城門扃閉 開放一方

【北平十三日電】自華北事變勃發以來、北平公佈臨時戒嚴令、閉鎖北平城門、然自十二日午前起、開放一方門扉、巡警對通行人、仍加以嚴重的身體檢查、故未有通行者、

大阪商工會議所 可決援助政府

【大阪十三日電】大阪商工會議所、鑑於華北事變之重大性、特於十二日招開緊急總會、可決援助政府之決議案、決鼓勵政府、再大阪實業組合聯合會、亦定於十三日招開總會、作同樣決議、

中央軍飛機 侵入河北省

【天津十三日電】據息、中央軍飛行機、似已侵入河北省內、保定飛行場、頃極力整備、有備最近使用之形跡、外此、靜海及北平、認有現在日本軍所不使用之日本標誌的飛行機飛翔、若是、中央軍侵入河北省、顯然是違悖梅津何應欽協定、同時、中央軍以保定爲飛行根據地、平津地方、頗爲危險、殊堪重視、

在津 組織革命先鋒隊 續行抗日宣傳

【天津十二日電】藍衣社及共產黨員、企圖再發事變與人心之動搖、活動異常熾烈、在天津市內、就中於日華境界線附近、對華民衆努力抗日宣傳或計劃暴動、今晨亦有該份子等之發槍事件、華街一帶、由中華民國革命先鋒隊散布抗日傳單、該傳單內容如下、

一、須援助廿九軍、
一、與日軍之戰爭、中國絕對獲勝利、
一、民衆須一致蹶起、
一、今晨以來、境界線之警戒、異常嚴重、

本日三大張半

上海紗廠工人 有怠業氣象

【上海十二日電】華北雖勃發事變、然一般空氣、略見佳良、日商憂慮將來交易、商況不振、且日商所經營之紗廠工人、因溽暑與事變影響、作業狀態呈惡化、充滿怠業氣象、當局嚴重警戒罷工、

哈爾長官對事變 態度頗爲冷靜

【華盛頓十二日電】對華北事變、美國朝野、亦甚爲關心、十二日哈爾國務長官與新聞記者團定例會見時、當然其質問即必集中於遠東情勢、記者團會質問『會聞關於遠東情勢、艾登英外長正對美國政府考慮協議中等云、是否屬實』而哈爾長官當即加以否認、『從未聞及此事』記者團又問『於遠東情勢、是否能發生適用中立法之問題』而哈爾長官答謂『尙未達到此種情勢等語、態度極冷靜、查哈爾國務長官之態度、與十日、十一日兩日、完全相同、記者團雖極力誘其表示、對遠東問題作如何觀、然哈爾長官始終示以全無關係之態度、且國務院當局亦極冷靜、

日滿華連絡飛行 改爲每日航行

【東京十二日電】鑑於華北風雲漸次告急之情勢、日本空輸會社、因連結日滿華北之各主要都市東京、天津、新京間、即日連絡急行、益加重要性、故與遞信省方面協議後、預定自八月一日、改爲每日運行者、特行提前、定自十二日實施、同日午前七時十五分、細川岡本兩駛員、淺田通信士、岸田機關士搭乘之快速旅客機中島AT機由羽田東京飛行場出發、途中降著八日市陸軍飛行場、補給燃料後、午後零時十一分、安然着陸於福岡飛行場在該飛行場與待機中之AT快速旅客機連絡、

裕東機製麵粉股份有限公司之登記

一、公司之名稱 裕東機製麵粉股份有限公司
一、本店 濱江省寗安縣城東江沿北岸門牌壹號
一、所營之事業 機製麵粉機製棉布麵裝買賣糧石
一、股份之總額 國幣參拾萬貳仟圓
一、每股金額 國幣壹百圓
一、各股已繳之金額 國幣壹百圓
一、公告之方法 揭載於盛京時報
一、董事之姓名住所 孫紹石寗安縣城江沿大街門牌二十三號 李國章寗安縣城牌樓外安阜甲門牌十二號 張有權寗安縣城江沿大街門牌二十七號 孫日珍寗安縣城西關子甲二牌公會甲門牌五十七號 靳忠瑛寗安縣城城後街牌十三號 朱寶慈吉林省城商埠地七經路十二號 王子仁寗安縣城天合甲門牌三十五號 都君保寗安縣城牌樓甲一牌門牌壹號 張芳潤寗安縣城二江甲四牌門牌十一號
一、監察人之姓名住所 李壽山寗安縣城久成甲門牌拾九號 妲有華樂亭縣馮哨陡莊 鄭樹勛寗安縣城天合甲三牌門牌四十一號
一、解散之事由 公司之存立期間自設立之日起爲三十年爲止限滿得由股東會議決延長之
因依康德參年勅令第九十一號臣囑託爲自第一欄至第十一欄之登記
公司成立時期 中華民國十四年二月十六日
康德四年六月二日登記 寗安縣司法公署

天然清補丸緊要聲明

本葯清補身體並能戒煙凡服過者決知內中不含絲毫毒質非他葯可比行銷社會數十年來久已爲戒煙良友已戒過者何止萬千均有來函爲証非敢自譽也現因關內與滿洲國交通便利爲謀主顧方便特委函購專員負責辦理外埠函購各葯一切事宜欵到者立即打包交郵價錢每打省二元並担任路途損失每次不論買多少一律只加郵費四角省錢省心諒我主顧必然樂爲也定價每盒一元半打五元一打十元
天津黃緯路 閻氏製葯所啓

緊要啓事

敬啓者本行定於康德四年七月三十日上午十句鐘在本行召開股東常會除將附議事項另具通知書遞送外特此登報公告再股東過戶事宜由本年六月二十八日起至股東會日停止辦理合併聲明此上
各股東鑒
奉天商業銀行股份有限公司 董事長丁廣文
康德四年六月二十八日

緊要啓事

逕啓者本宮今次傳戒所需經費皆由本宮歷年撙節項下而支付之概不募緣道教份子良莠不齊恐有假託名義藉端斂財不惟辨信被欺與本宮名譽亦有攸關登報聲明以辨涇渭
奉天小西關太淸宮 方丈 紀至靈 監院 邢赴靈 謹啓

聲明作廢

茲爲學生佩帶奉天省立奉天女子師範學校二〇二號校章無意丟失除正式報學校外特此聲明作廢
奉天東關 高毓權啓事

金融合作社職員養成所招募講習生

一、受驗資格
(1)中等學校之畢業生或有同等學力勿論任何僻地堪能勤務者
(2)年齡未滿三十歲之滿人且通曉日語者
一、招募人數 約百名
一、報名截止日 康德四年七月二十五日
一、考試地點 新京·奉天
如要受驗簡章願書及其他用紙等祈附送二分郵票向經濟部銀行科函索可也
康德四年七月 滿洲帝國經濟部

奉天市公署協和日語學院招生

學額 高中部初中部各六十名普通班深造班各三十名日語專修科留學預備科各六十名
期限 日語專修科二年卒業餘均一年畢業
報名 自七月一日起在本校事務課
開學 八月二日
待遇 留學預備科畢業爲考入日本各大學及專門學校留學外其餘畢業成績優秀者介紹市公署及各機關任用之
宿舍 爲遠道學生便利計備有宿舍伙食學生自理
校址 奉天市工業區五馬路南三街警所後身大紅樓便是 備有詳細簡章函索附郵票四分即寄

國學名著

▲大特價三星期○照定價五扣▼

書名	裝	定價	特價
四史	精裝二冊	八元	四元
昭明文選	精裝一冊	四元	二元
十三經注疏	精裝二冊	十四元	七元
資治通鑑正集	精裝二冊	十元	五元
資治通鑑續集	精裝三冊	九元	四元
龔定盦全集	精裝一冊	三元	一元五

△全部十大巨冊定價四十七元特價祇收國幣二十三元郵費加一成五 世界書局出版○(特價以本月底止)
▲瀋陽鼓樓北 大東書局發行

秋農醫院

診治各科病症住院方便解除各種毒品中毒
分病舍奉天市南市場東緯路
因本院病室不足應用新建分病舍一所庭院寬闊六畝植樹木花草空氣新鮮適於養病收費低廉
院長 苗秀新 滿洲醫大畢業
(地址奉天市南市場十一緯路) 電話 二·三一〇一 二·三一〇九

日滿書院招生

日語教授 新班開學 七月二十日
第一學期(初學者)
第二學期(四個月以上修學者)
第三學期(八個月以上修學者)
高等科前期第十三期目下開學中(一個年以上修學者)
地址 奉天大西門裡瀋陽縣胡同電(四)三三四六番
簡章 函索即寄插班隨時入學

招募分社

本報爲謀宣傳王道普及文化起見擬於左列各縣設立分社以廣宣傳而便普及必須信用昭著身家淸白者有志者祈來本社販賣部接洽或函商可也
橋頭、桓仁、臨江、肇東、肇州、蘭西、青岡、安廣、林甸、通北、湯源、德都、泰來、開通、突泉、張家灣、阿城、
盛京時報社販賣部啓

律師通曉滿洲言語

辯護士前法官 古賀光豐法律特許事務所
承辦民刑訴訟·常年法律顧問 商標特許意匠·創立公司手續
奉天大西關大什字街地方法院前 電話(長)二一三七三番
新京東四馬路永長路十八號 電話(長)二一三九六四番 電話(長)三一五四九七番

怨報不週

哀啓者不孝女汝勤罪弗自殞禍延先考張府君諱紹綱今痛於康德四年七月十日申時享壽四旬有八距生於淸光緒十六年十二月十六日子時壽終正寢茲奉祖父母命擇定於國曆七月十二號送三十五日開吊十六號發引暫寄保靈寺浮厝向訃未週特此登報聲明仰祈
世誼戚友屆期光臨歿存均感
不孝女汝勤泣血稽顙
寓居奉天市十緯路四五號本宅

日軍於斷然決意下 現嚴重注視華動向

日內閣對此次事變堅持既定方針

【北平十三日電】中國方面、聲稱至昨夕始按照協定開始撤兵、惟關於謝罪處罰取締反共抗日等各項、毫未實行、不特此也、並未表示何等意志、使令人甚不可解之態度、故日本方面、對於華方之是否持有誠意、深爲疑慮、倘華方不能迅速確實履行協定全部各項、則認爲華方毫無誠意、不得已而出以必要處置、乃於斷然決意之下、冷靜注視華方動向、夫中國方面之常套手段爲遷延工作、不外惹起不可收拾之最惡局面、取自投滅亡深淵之結果耳、

【東京十三日電】十三日之定例閣議、午前十時半開會、近衛首相因病缺席、廣田外相以下各閣僚出席、先由馬場內相述『自十五日午前十時、關於此次事變、爲使全國民徹底明瞭政府之方針及意思、欲召集地方長官會議』之旨、對此無異議決定之、繼而由廣田外相、馬場內相、各述『以此次事變爲機會、舉國一致之國民運動、欲使書記官長更爲一段之計劃聯絡、以期緊密』之旨、以求諒解、最後鑑於此次事變之重大性、由廣田外相、杉山陸相、米內海相、賀屋藏相、吉野商相等、關於諸般情勢、有種種報告後、爲如左之商定、對於始終堅持日方之既定方針者、滿場一致決定、十一時廿分散會、商定如左、

始終堅持在前日閣議決定之方針、而一方於萬般無遺漏之準備下、注視事態之推移中、

時局難望和平解決

【北平十二日電】華方違背實行協定之態度、足使事態漸次誘導惡化之途徑、且現下事態、似已達到難望圓滿解決之印象、故前途甚堪憂慮、

國府發下龐大動員令 蔣竟不辭與日交戰

【南京十三日電】國府軍事委員會、十二日夤夜、以軍政部長何應欽爲中心、開軍事秘密會議、結果發出動員命令、因此十三日晨以來、歸休中之將兵、陸續歸還原隊、

【南京十二日電】國民政府當局、自接受日本政府重大決意之消息以來、深知華北事態之重大性、在廬山之蔣介石、十二日午後、召集汪精衛、程潛、陳誠等軍政首腦部、協議對策、結果、達到竟不辭與日交戰之旨、傳稱午後七時、對駐陝西、河南、湖北、安徽、江蘇之直系軍及非直系軍、發出龐大的動員令、除以鄭州爲中心之隴海、平漢兩沿線地區、命令各部隊集結外、向魯省主席韓復榘氏、命防衛津浦北寧兩鐵路、

對平漢、隴海、津浦三鐵路局、命軍事列車之集結、對各輪船公司、命令向指定地點輪船回航、

【北平十三日電】國民政府主席蔣介石氏、決意日華戰爭、已下大範圍之動員令、據傳、其作戰本部、似置於洛陽、飛機三四十架已集中該地、又聞下極力增加中云、

華軍不履行約定 馮約定二項辦法

日軍繼續嚴重監視態度

【北平十二日電】自事變發生以來、華方經屢次破壞約言、始終未覺其非、態度不改、且照十日晚双方約定、至十二日日軍留守一部分外、均撤退於豐台北平等原防地點、而華方仍蟠踞永定河東岸衙門口及八寶山南側、其數約達兩大隊、仍不實行約定、鑑於此種狀態、日軍當局對警察首腦部提出嚴抗、痛詆其非、至午後四時半、卅七師師長馮治安、對日方約定如左辦法、

一、卅七師參謀長及副師長作爲撤兵委員、當即派往現場、俾實行撤兵、

二、以廿九軍代表及綏靖公署代表爲監視委員、視察撤兵狀况、

約定上述二項目辦法同時、日方決不放棄嚴重監視之態度、至現在華軍仍無誠意態度、同時因不履行約定所發生之最惡事態、日方認爲其責任在華方之態度、採取適當手段之方針、

日皇兩陛下還幸宮城

【東京十二日電】天皇陛下十一日御聽聞華北事態重大化特別御軫念、御駐蹕不出數日即於十二日兩陛下御同列由葉山御用邸御出發、還幸宮城、天皇陛下、天機殊麗、與皇后陛下御同行午後一時五十分率領湯淺內府等要人、二時五分由逗子站御乘宮廷專車、三時五分御抵東京、當即還宮、

皇太后陛下還幸東京

【東京十二日電】十三年以來、初次御西下之皇太后陛下不拘梅雨酷熱、御參拜伊勢神宮、御幸行京都、奈良、大阪愛知、靜岡等各府縣下十餘處十二日午前八時五十五分、由沼津御用邸御出門、由沼津車站搭乘宮廷專車、十一時十分御抵東京站、御精神殊麗、業已還宮、

寫眞說明

上、由某部隊本部遙望龍王廟附近、

下、在蘆溝橋站、某部隊本部、

視察蘆溝橋戰線記

【北平十二日電】國通特派員安藤、爲視察蘆溝橋戰場上中國軍撤退狀况及日本軍隊狀况、十一日夜、由北平經豐台而赴前綫、在該地停留一宿、今晨歸平、據云、協定雖告成立、然現地狀况、因華方未能徹底實行協定、故今尙不能歸於平靜、溯十一日夜至翌晨、華軍曾對日軍陣地、開槍射擊者凡三次、現在仍頻行侵犯協定撤退線、日本軍刻在監視華方行動中、該夜第一次槍聲之起、乃在是晚九時半、自豐台赴前綫之處、顧急至〇〇本部覘之、則日本軍側、極爲冷靜、絕無向其應付之氣色、本部告余等曰、『是乃華軍夜間常習之舉動、今即將開始蠢動矣、』果然、翌晨一時半許、第二次之射擊光臨、槍聲漸由局部擴及全線、機關槍迫擊砲山砲等彈火交加、附近一帶、雷聲電掃、極爲猛烈、但斯時也、日本軍側、毫不對付、宿營地兵士、均鼾然高枕、若無其事者、惟一二兩次驚擾矣、嗣第三次槍聲、復於晨三時半開始、如斯、華方軍隊、眞如俗所謂『一犬吠形、百犬吠聲者』、於半恐怖中、終夜炮火不絕、庸詎知華軍雖迭次攻擊日軍陣地、但日本軍於十一日夜、一槍亦未反擊、亦未予何等損傷、今晨十時、日軍自集結地區遙觀中國軍配置、則已撤退於蘆溝橋右岸之華軍、在協定地區外、固毫無問題也、而自西宛經八寶山南下之中國軍、雲集於衙門口與八寶山、侵入協定線內殊遠、自龍王廟東方約一公里地點至東辛庄一帶高粱地中堤壩等處、高築陣地、用望遠鏡窺之、歷歷在望、日本軍陣地、殊憤慨華軍侵入協定地域、斷不可恕、今晨赴蘆溝橋方面視察、中國記者團得通過皇軍地區許可後、即聽到華軍無危險賊之疑問、但向蘆溝橋方面前進時、未幾即受宛平縣城附近中國軍之射擊、當時一看此情况、立即四散逃歸、中國軍迭次開槍、眞一齣的故事也、

宋以和解之方針 似解決蘆溝橋案

軍事會議結果頗堪注目

【天津十三日電】宋哲元十二日午後、招開重大會議之結果、關於此次事變、似已決定以調停方針進行、宋氏並擬於一兩日內赴北平保定、召集廿九軍將領、開軍事會議、決定善後方策、而宋氏與廿九軍將領之會議、頗堪注目、

宋對華記者發表時局談

【又電】宋哲元十二日午後六時、在與中國記者團會見席上、爲如左之談話、此次日華事變之發生、實爲東亞之一大不祥事、得抑制爲一局部的衝突者、誠爲不幸中之幸、日華兩國民、共爲東亞之大民族、愛好和平、故就事論事、應爲合理的處理者、非可依一方的利害處置、人類旣生存於世、對自己之責任、皆應切實、余主張和平、愛惜人類、決不希望使人類爲社會之犧牲、盡其條理、使社會平安、當局者對東亞大局留意、若只以個人之利益處事、則國家前途、殊難逆睹、

近衛罹微恙

【東京十三日電】近衛首相因罹微恙、在永田町私邸靜養、醫師診斷結果、已判明爲極輕微之單純性腸加答爾症、

第卅七師一部撤退完畢

【北平十三日電】曾在八寶山之第三十七師之一部、十二日午後八時許、已完全撤退完畢而此僅實行協定中之一條耳

對此次華北事變 日陸軍表明見解

【東京十三日電】日陸軍、關於華北事變、十三日午後一時、表明如左見解、

七月十一日午後八時、華側第廿九軍代表者張自忠、張允榮兩氏、爲蘆溝橋案現地解決辦法、簽定如左條件、向松井北平特務機關長手交之、日側依然堅持事件之不擴大方針、整齊一切準備、監視華方實行狀態、然而華側依然對日警戒部隊反覆射擊、並侵入蘆溝橋地區、頻發挑戰行爲、此事寔爲遺憾、若如此擴大事態、則其責任、須由華方負責、自不待言、

蘆溝橋事件解決條件如左、

一、華軍不駐屯蘆溝橋部落及龍王廟、該地治安、由保安隊維持之、

二、第廿九軍代表之道歉、處罰責任者、將來之保証、對誘發此次事件之藍衣社及共產黨其他抗日各種團體、加以適切的對策及取締、

加藤訪秦市長要求保護日僑

【北平十三日電】加藤日大使館一等書記官、十三日午前十一時、在市政府訪見秦德純市長、傳達日本政府之重大決意、同時要求保護旅平日僑生命財產之保証、秦市長對之答謂以責任擔負云云、

【天津十三日電】冀察政務委員會委員長宋哲元、十二日夜、決意與日交戰、對所部各隊、秘密發出開戰準備命令、

【又電】蔣介石應宋哲元之要求、傳謂十三日經中央銀行、向宋哲元送軍餉二百萬元、

杉山陸相動靜

【東京十二日電】決定重大廟議之十一日、安然渡過、十二日、三宅坂雖依然緊張、似已回復平靜、徹夜舉行會議之各參謀、現在派兵手續、已告終了、今朝已行悠悠、昨晚一時、始臥床之杉山陸相、照常九時起床、即進院子、愛撫愛犬、旋取朝餐、赴陸省上班、當即召集各局長、自八時至十時、舉行重大會議、午前十一

閣僚軍部關係官在全國要地懇談

以期政府對華方針徹底

【東京十三日電】爲期國民各方面積極協力援助、按照既定方針、向前邁進、將全國民行成一片以對付時局、業經召集政界、財界、言論界等代表者、由近衛首相以下各閣僚詳細說明現下之情勢、已成立完全之協力、日內尙將與產業組合農會等代表者亦行懇談、更爲圖全國民間徹底認識時局、以振起國民精神、與中央之懇談併行、內閣各閣僚及軍部關係官等、各分担大阪、仙台、福岡、富山等爲起端、在全國各主要地、召集關係地方之財界農村智識階級其他各界代表者、互相懇談、決使深深認識現下日本國所處之環境、期政府處此斷然態度方針之徹底、以舉强力舉國一致之實、已着手此項準備、

華北戰雲低迷 全日民熱烈援助

【東京十三日電】華北戰雲低迷、日全國民衆援助現地日軍之熱誠、極其熾烈、十二日晨、以女工捐助百圓起始、其後小學生、日俄戰老勇士等恤兵義捐及慰問袋陸續送交陸軍省、恤兵部員、莫不雀躍、僅今日一日、捐欵已達數千圓、慰問袋竟有七千八百三十個、估價五千圓之多、尤其庶民階級所捐之零細物品甚多、更爲令人感激、係員每件皆註有捐主之住址芳名、當即運往現地、

時二十分、接受電報、據云、華軍離開所占之位置、向日軍前進語等、空氣再形緊張、

魯韓不關事變命保護日僑

【青島十三日電】當前華北事變勃發、山東省主席韓復榘氏之態度、頗爲各方所注視、而該氏以保境安民爲懷、對此事件、不干一切關係、一意努力維持山東和平、相傳該氏此際爲極力避免與日本間發生紛擾起見、已命令努力保護日僑

產業界表明支持政府

【東京十三日電】十三日正午、在首相官邸所開之政府產業界代表招待懇談會、首由松山陸相詳細說明今次事變經過、更由廣田外長說明政府方針、產業界代表對此、均表明極力支持政府、鞭撻政府、席上產業界代表、藤原銀次郎氏發表演說、其內容大略如左、余等已看新聞、熟知事變內容、今又由政府直接得聞帝國政府既定方針、余等已深切諒解舉國一致之意義、余等深感必要、故排除萬難、休政府之方針、由衷心支持政府、以期達成責任云云、

牟田口部隊長痛詆華不信行爲

【北平十二日電】自七日晚事件發生以來、指揮蘆溝橋方面戰鬪中之日本軍、繼續不眠不休活動之牟田口部隊長、記者往訪於〇部、該部隊長、不拘日軍務繁忙、特引見記者、痛詆中國軍不法之違反協定行爲、說明戰鬪經過後、站在院子裏寫眞班撮取勇姿、記者臨別時、部隊長走近記者、低聲欲發言、但未全部發出來、祇聽得一句戰傷者…一句、部隊長因思慮部下、眼眶充滿熱淚、十日晚龍王廟戰鬪以及其他各地戰鬪、因出多數犧牲者、部隊長愛其部下之心情、記者甚爲感激而辭去、

川邊部隊長談

【北平十二日電】十一日晚記者往訪川邊〇隊長於戰場、該隊長雖連日連夜戰鬪、但毫不示疲勞、對記者略談如左、中國側之履行協定、不得以吾等責任觀念之尺度量之、再三違背協定行爲、實爲遺憾之至、日本軍志氣、橫溢旺盛、各兵異常活躍、每發戰鬪時、大爲活動、實感激之至、今次戰鬪、竟出多數陣亡傷兵、余無面子會晤諸位、余返北平後、舉行盛大之慰靈祭、安慰英靈、此外無別的方法、部下各兵、精神甚旺、對於華軍暴擧、有隨時應戰之準備云云、

因華兵攔阻日軍 兩軍又復交戰矣

【北平十三日電】十三日午前十一時半起、由平南方、砲聲灝灝響及北平、據華側情報、因華兵攔阻由豐台開拔第一線之日軍、再次日華兩軍交戰中、

【天津十三日電】據豐台所發確報、由〇〇向前線前進之日軍一部隊、在午前十時許、在南苑大溝門附近、與該地中國軍、竟發生衝突、南苑常駐張自忠所屬第三十八師、惟嗣後尙未接有變化之情報、

駐津日軍當局發表華方射擊

【又電】駐華日軍司令部發表（十三日午後四時五十分）本日午前十一時許、日軍小部隊、正通過馬村（北平南方約一千米）附近、突如由華軍受不法射擊、日軍當即應戰而擊退之、日軍戰死者三名、華軍似有相當戰傷者云、尙日軍對此不法行爲、頗爲激憤、

撤退日兵現正休養

【北平十二日電】今晨由第一線返隊之北平駐紮部隊〇〇名、因與留守部隊隊員再會、異常雀喜、但因四日四夜不眠不休之奮戰、極度疲勞因此當即躺在戰友準備之床上、繼續甜睡、現避免一切慰問、至正午許、岡村〇〇隊長、代替凱旋之勇士、在兵營略談如左、對於一般人之後援、吾等甚爲感謝、今日返隊之兵士、現正休養云云、

社大黨希望迅速解決

【東京十二日電】社會大衆黨、受近衛首相要請協力華北事件、爲決定該黨態度、於十二日午后、在黨本部開中央執行委員會、出席安部委員長、麻生書記長以下各委員重行協議、宣稱如左、中央執行委員會接到安部委員長報告、謂對於政府將實行之全部方針、不吝協議等語、滿場一致諒承之、努力貫徹我黨公正主張、希望迅速解決事變、

旅平滿鐵社員家眷向大連避難矣

【北平十三日電】對於今次事變爲契機、突陷於緊迫局勢之北平市內、人心極度動搖、僑居日人、不堪此種不安狀態、予以焦慮、已漸次開始避難、由有火車、當即向大連避難、如聞滿鐵公所所員家族全部、

避難民集中北寧路車站

【又電】事件之擴大與否、實懸於華方對於協定條件是否忠實實行而定、因此事態仍一進一退、不容樂觀、北平市內、因受此種險惡局面之影響、人心動搖、已達極點、由北平脫離、避難天津、或國外者、相繼不絕、自昨日以來、北寧線車站前廣場、因避難民衆之參集、竟呈人山人海、北寧線至十二日、一日始運絡二次、因此民衆爭先恐後、欲入車站、前門正陽門車站、竟呈空前之混亂、

第二次蘇橫斷北極機就壯途

【莫斯科十二日電】第二次北極橫斷飛行之蘇聯AT25號機、自莫斯科出發以來、僅十八小時半、於十二日午後十時一分、已通過魯道魯夫島上空、現向北極繼續邁進、

土耳其巨頭安抵莫斯科

【莫斯科十二日電】土耳其內相、土耳其大衆共和黨中央委員會書記長斯克爾喀呀氏、及土耳其大國民議會諸員甚氏、謝諾散氏、偕同駐蘇土國大使索爾喀爾斯基氏、十二日已抵此間、

汗疱

脚趾濕癢治療劑

去濕止癢滅癬療瘡

一滴即靈！

疱膚靈

倘患脚趾濕痒 切勿小視斯疾
速購「疱膚靈」除根可也

包裝 一〇cc 二五cc 一〇〇cc

各埠大藥房均有出售

製造兼總發售處
株式會社 塩野義商店
大阪市東區道修町三丁目

POMPHOLIN

殲取麻雀焉用大砲

疏浚腸管焉用烈藥蓋霸烈之瀉藥不過使君臟腑全部震蕩日久反使情形愈趨惡化請服精緻細小潤腸丸韋廉士紅色清導丸絕無絞痛峻瀉等弊其功力和平有如天然之作用而其功效之可靠却又如旭日之東昇用以治療便秘肝火積便頭痛腸風胆疾口臭面疹以及緩和痔痛預防痢疾腹瀉等等其收效之迅速愉快莫不有口皆碑也

韋廉士紅色清導丸男女咸宜 各藥房皆有出售或逕向上海江西路四五一號韋廉士醫生藥局購買一切信件可由奉天和記洋行轉上海韋廉士醫生藥局

近代紳士的運動自小高爾夫球作起！

請駕臨 國際道路大留滿高爾夫球場

胃腸病新藥

阿稗精（アベチン）藥片

健胃 理腸 消化 導便

本劑由純良酵母而成、內含多量維他命及極易消化之蛋白質・脂肪・醣原・蛋黃素鈣・鐵等諸種重要成分、能促進胃腸之運動機能並消化液之分泌、有健胃理腸・增進食慾・輔助消化・暢利便通諸種效果、並直接或間接增進營養及自然治癒作用、故用於肺癆等慢性病人之食慾不振及消化不良、尤見適宜。

（詳細仿單函索即寄）

各大藥房 均有經售

【主治】
消化不良 食慾不振 常習便秘 便通不整 脚氣・貧血 營養失調 乳兒綠便 虛弱兒童 病後衰弱 腸內異常醱酵 小兒消化不良

（包裝）
小瓶 二〇〇片
中瓶 五〇〇片
大瓶 一〇〇〇片

武田

株式會社 武田長兵衛商店
總行 日本大阪市東區道修町
支店 奉天市春日町十三番地

87-695(O)

小腹帶重飲食不進之人
每空腹時便感腹痛之人
慢性胃弱面色蒼白之人
心胸嘈雜吐沫發酸之人
肚腹發脹大便不通之人

主治効能
隔食・胃弱・胃炎・胃痛・胸隔痞悶・食積不消・食物不進・惡心嘔吐・酒醉宿醉・吐酸嘈雜・膨脹以及小兒吐乳等症

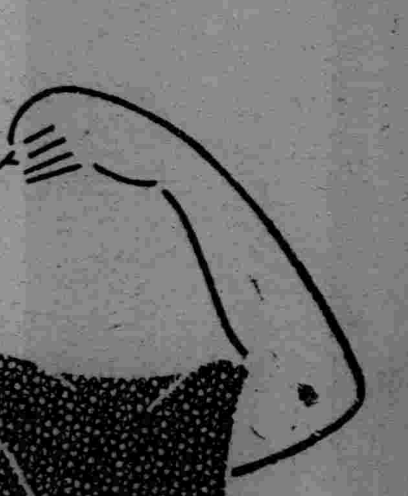

藥價
特大罐 壹元
大罐 伍毛
中罐 參毛
小罐 貳毛
試用 壹毛

胃腸良藥
谷井博士指導

胃活

總號 山田安民藥房 日本大阪東區南久寶寺町
總經理處 日本寶藥會社 奉天加茂町

●各埠藥房、洋廣貨舖均有代售

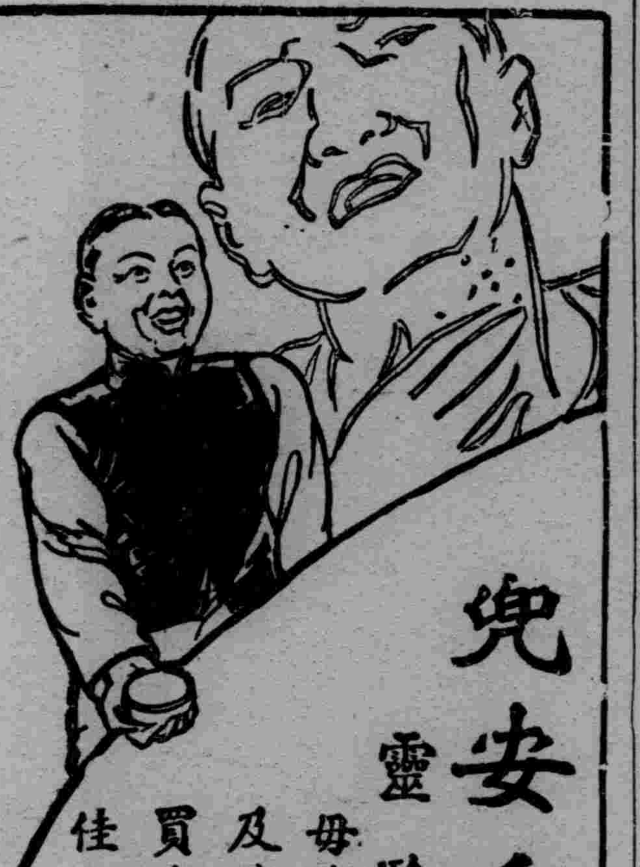

兜安氏馳名藥膏

靈驗出乎意外

毋使疥癬疹癩膿瘡面疱痔瘡蟲咬及其他皮膚病貽患閣下請即日購買兜安氏馳名葯膏一盒此膏乃最佳之品功效迅速有口皆碑

上海江西路四八九號兜安氏西藥公司啟

葯房均售

南防衛地區速完成 防空諸般措置

防衛司令官園部中將佈告

鑑於時局 重大形勢

奉天防衛隊、鑑於時局之重大形勢、十三日午後三時、召集新聞各機關並報社關係者於小田部隊、由園部防衛司令官發表左記佈告、且園部中將特臨場云、『防空令實施上、上下左右、以緊密爲第一義、事態已達實行之域、請御協力矣』、

●南防衛地區防衛司令官園部中將示●

爲佈告事、照得因今次國民政府之反滿抗日政策、藍衣社以及共產黨之暗躍、遂於燕省釀成中國軍之暴戾事件矣、

日本軍素爲東亞和平起見、隱忍自重、雖勸伊自覺、然常蔑視國際信義、猶敢不軌行爲之中國軍隊有將來不許逆覩者、吾南防衛地區毘連河北、受該方面之影響尤鉅、是以我等基於日滿共同之精神、官民一體、日滿協力、不可不速完成防空各般之處置、以備萬一、惟慶當此實行、易生謠言、且發生種種事犯、一般民衆、宜遵官憲之指導、沈着處事、各安其業、仰爾商民人等一體凛遵、切切此佈

昭和十二年七月十三日

南滿防衛地區各地 一律下令防空

次更由南防衛地區參謀發表左記命令、

規定左記事項、

○○○○○○○○○○○○○○○○○○○○○○○○○○○○○○○○

一、在南防衛地區內新編入錦州省、

二、○○○○○○○○○○○○○○○○○○○○○○○○一律下令防空、

三、第二項地域、自本日須施警戒管制及隨同之警備、

四、細部別使實施之、

南防衛地區

伴同南防衛地區防衛司令部之佈告、南防衛地區防護團、自十三日開始最重的防護、專俟市民自主的對策、防護團已於警戒管制下、開始全地區之警戒矣、

南防衛地區司令部、關於外人之燈火管制、特通知各地領事館、對各地外人注意告知管制實施之徹底矣、

防空演習 統監部總會

全滿防空演習已迫目前、奉天統監部、定十六日上午九時在加茂町公會堂開總監部總會、協議左開各項、

一、關於全滿防空演習、南防衛管區綜合預行演習及正式演習之全面的商討、

二、關於各地區及其他各處進展狀況之商討、

三、關於各關係機關日滿聯繫之商討、

防空展中止

爲普及防空思想、原定自十四日起至十八日五日間在日站滿毛大樓上舉辦防空展覽會、嗣因某種關係、決行中止矣、

奉警署實驗 燈火管制器具

爲期全滿防空演習燈火管制萬無遺憾起見、奉天警察署、定十二三兩日晚九時在該署二樓禮堂舉行實驗燈火遮幔及其他掩光用器云、

金奉天市長 定日內巡視

新市長金榮桂氏、自滋任後即忙於各項應酬、現以該署各處科公務、爲從事考核計、特於昨十三日午前九時起、偕同各處長及各科長隨行之下、親赴各處科室巡視、並擬定於日內再赴市內附屬機關並各小學云、

防空演習

首都統監部 發表想定演習

【新京專電】新京統監部、關於防空演習、發表如次、

（想定）

（一）、滿洲國與某國關係、事態竟告急迫、十三日正午、新京地區、下令防空、

（二）、新京市在入茲狀況同時、決行警戒管制、

統監部幕僚、在右發表同時、發表談話云、

本準備演習、恰值華北風雲告急、如關東州下令防空、令有實際防空令之狀態、確信期待實戰演習成果上、爲絕好機會之首都防空設施及市民防空一切活動、已無待明日之餘裕、從而本防空雖爲演習、但非普通演習、新市民各對時局眞相有與本演習目的、深切認識、五族渾然一體、以眞誠熱烈之實戰精神、積極實施演習、勿使一架敵機、進窺首都防空眞相、宣示中外、是所切望者也、

南地區頒佈防空令

奉天地區入於警戒管制

南地區防衛司令部、鑑於華北事變惡化、於十三日下午二時十五分、頒佈如次防空令、

南地區防衛司令部發表、自現今起、奉天地區、入於警戒管制、

校舉行視察云、

同盟奉天支局長 山本氏赴任

榮陞同盟通信社名古屋支社社會部長之山本忍介氏、定十三日午後十一時五十分、乘望號快車赴任云、

阪谷理事一行 視察完畢歸連

赴東邊視察中之阪谷滿鐵理事一行四名、現變更預定、擬十三日午前八時半乘飛機由通化出發、於午后零時半抵奉天、與在奉滿鐵理事懇談後即換乘二時十九分發之鳩號歸連云、

市諮議會 延期舉行

第九次市諮議會、原擬本月十三日午前十時許、在市公署會議室開幕、旋以當日未克舉行、當即中止、現預定延至本月十六日舉行云、

錦省王民廳長 過奉赴任履新

蓋平縣長王瑞華氏、已榮轉爲錦州省民政廳長、該氏已將任內一切事宜、辦理完竣、遂于十三日搭車來奉、換乘奉山路車、赴錦州任地履新云、

協和會中央本部 向全國發布告

闡明友邦正義充分信賴友軍

【新京專訊】帝國協和會、當起因於中國側暴戾挑戰的態度、勃發此次華北事變、與普遍闡明我帝 國之建 國本義同時、以此爲好機、防備各種反滿抗日分子之暗躍策動、闡明事變勃發之動機、防止國內民心之動搖、且爲正義、鼓勵勸善、對關東軍置以充分之信賴可安就正業、指導民心、十二日由于靜遠中央本部長、對全國省縣旗市本部發如左布告、

最近華北因第廿九軍之暴戾行爲、日華間發生紛爭中、而此全基於中國側之侮日行爲、從來華北軍閥、不顧日華協定蹂躪國際道義、屢有不法行爲此等因爲彼等之對和平根本方針不一貫、不外爲被國民政府及共產主義策動之結果、到現在已起許多類似之事件、然而希望和平之日本側、隱忍自重防事件之擴大、努力於現地解決、然如此次之事變、不拘因一度協定、已約言中國軍撤退竟而不信再行不法射擊、致使日本側亦有死傷者、因而事件遂超過現地解決之範圍、日本政府開重要閣議、十一日對中外發表重大聲明、我滿洲帝國基於建國之理想、始終與日本爲一體、對日本採取之公明態度、充分信賴、同時我國對勇敢之日本軍、由衷心稱讚、東亞之和平、與亞細亞之復興、爲日本所心願、故對我滿洲建國、不惜肉身的助力、日本爲

毫無勸搖、對於關東軍之對滿洲國防衛及治安、與置以充分之信賴同時、關於邁進此理想國家之建設、雖於如何之際、亦不可忘、協和會員、要對一般大衆、使充分徹底以上之情事、勿惑於流言蜚語、勿被反滿抗日徒輩運動之所煽惑、務健實向滿洲國發達邁進、對日本之態度、務須絕對信賴、

市公署已選定 家庭工業地區

奉天市公署、以銅器製造業、鐵工廠、皮革製造廠、織布廠等、多散在城內各胡同、鑑于衛生之見地、及其他種種、有遷移之必要、最近該問題、逐漸具體化、並已選定大北邊門外瀋海路附近一帶爲家庭工業地區、將來上記各工廠、一律遷移該地帶云、

長發客棧 賭局被捕

瀋陽警察廳司法科搜查員、日前偵悉大東城門外榮市南、樵炸市大街路東、門牌七號、長發客棧內時常聚賭、希圖從中取利、十三日午前九時五十分許、當賭徒大推牌九時、被警方逮捕六名、搜出烏木牌一副、骰子三個、賭資國幣二元二角、當即帶廳、現在羈押審問中、其姓名如左、

▲劉永山、四十四歲、▲何文彬、三十一歲、▲任鳳山、卅歲、▲尚維藩、四十二歲、▲楊雨興、四十二歲、▲洪海全、四十二歲、

在滿白俄奮起

激勵華北日軍 並贈慰問金二百元

華北事變、日軍正正堂堂的行動、日滿人士無論矣、在滿各國人、亦異常感動、均非難中國側不法行爲、而奉天白系俄人事務局、以爲今次事變、顯係受有第三國際之嗾使、極度憤激、並重視其成行、而事態益告惡化、遂於十三日對日本天津駐屯軍司令官、發送如左之熱誠激勵文、並對華北日本軍贈慰問金二百圓、茲誌激勵文內容如次、

今次中國軍之暴戾已極行爲之背後有可憎的赤魔巨手之伸展、已屬明瞭事實、吾輩在滿白系俄人、不能默視、冀貴軍將兵爲東亞和平、愈益奮鬪、一朝有事之際、吾輩有一同一致團結任事之覺悟、特此寄言、

大橋外務局長 關於滿蘇紛爭談

【新京專電】大橋外務局長官、十二日夜自東京歸任、十三日晨登廳、聽筒井政務處長關於不在中發生滿蘇國境事件並華北事變之報告後語記者云

華北今日完全在共產黨之支配下、對於日滿兩國、頻作惡害之原因、

對此種禍因、斷然掃蕩、講求杜本塞源的解決乃當然之責務也、如華北事變、日滿兩國對正大使命之實現、乃極微細問題、不必具重大關心、

日蘇間近惹起乾岔子島事件東部國境事件等、對我不法進擊、對此加以反擊者、乃國家自衛權當然之發動也、

慶此種國境紛爭根本的解決方法、僅在蘇聯魂之改造耳、

蘇聯若不眞正自省自戒、雖組織百國境委員會、亦奚益哉、滿洲里會議續開、仍未聽得意志、我方隨時有應此之用意、詳細報告、外蒙側若有統會之滿洲國對友好且和平者、常持友好且平和的態度、日本滯在中、關於日德防共協定之眞精神、舉行懇談及意見交換、但任誰一人無反對余之意見者、

日滿兩國民若有反對意見之人、余願聽詢焉、

滿德間之信用制定問題、一切尚未聽聞也』

昌圖鐵橋 已經落成

省內昌圖縣城新築橋梁落成式典、定於昨十三日午前、在該縣舉行、省公署爲表示該式典之盛大計、特由中村土木廳長親自出席、前往參加、旋經擬定於今十四日即行歸奉云

滿洲國建國大學 創立準備進行

【東京專電】滿洲國建國、素有遠大抱負理想、而刻下創立準備中之滿洲國建國大學、前於五月十九日在東京麻布樓田町設創立準備事務所、同時東京創立準備委員會、網羅斯界之權威者以相設置、因向關係各方面而徵求意向、着着進行創立成案、近來東京委員會案已告完成、故覓 滕彥、平泉澄、作田莊一、三委員、携帶東京案、於十三日早晨、自羽田飛行塲急行赴新京、與數日前赴新之野村幹事、出席新京十五、六、七三日間開會之全委員會、以東京案爲中心、協議大學創立要項、作成具體案云、

鑑於華北時局重大 滿鐵首腦開會議

松岡總裁抵奉決定積極對策

【大連專電】滿鐵鑑於華北時局重大、十三日晨十時、邪山理事、奥村產業部長、田所參爾、宮本東亞課長、松本弘報課長等華北關係者參集、以現地情報爲中心、對於維持華北滿鐵權益對策及協力軍事行動範圍及其他、有所種種協議、結果、當向在奉天開會之重役會議、提出關係者意見云、

【又電】上京中之松岡總裁、定十四日夜抵奉、總裁與在奉中之大村宇佐美佐藤兩理事、十三日來奉之郡山理事等、集於奉天開對付華北事變之滿鐵重役會議、似將決定滿鐵之華北積極對策云、

刷新教育 省令調查

奉天省公署教育廳、爲革新教育計、昨令各縣、對於管下之各街村、由六月末日至現在狀況、詳細調查、迅速呈報、以便審核、其調查事項如左、一、街村名、二、戶數、三、人口、四、校數、五、級數、六、學生數、

葆省長對華北事變 訪日側首腦談

盡力協助・監督鼓勵部下

關於此次華北勃發事件、奉天省長葆康氏、於昨(十三日)午後二時、會晤園部部隊長及三浦特務機關長、有如下之談話、

本奉天省與華北地理方面和他各點上觀之、有最深切之關係、而本省由一千萬省民之動向、反映於滿洲國大衆者、其問題極爲重大、又對此次之事件、本省長在可能範圍內、顧盡微力而協助之、今後對於部屬各機關、特加監督鼓勵、除使其於管轄內治安之確保、人民之安定等、有所完善之策外、並使其鑑於滿日不可分離關係上、積極協力於凡百事宜者、乃本省長之決意焉、

竹內次長以下 舉行省政會議

奉天省公署、爲確圖今後省政事務之刷新、及對於地方庶政有徹底的發展、特於此次機構改革後、爲期遵照中央既定之方針邁進、特定於今十四日午前十時許、在省公署會議室舉行省政會議、由竹內次長以下各廳科長全体出席之下、舉行協議諸云、

新舊市長披露宴 前晚盛大舉行誌

奉天新舊市長披露宴、於十二日午後七時許、在附屬地住吉町奉天啤酒屋頂盛大舉行、當日出席之滿日各界賓客、情形極爲踴躍、爲數約達四百數十名、計葆省長、竹內總務廳長以下各廳科長、日側爲三浦特務機關長、日總領事以外滿日各機關團體首領、及其他各國代表等、準時開會、首由前任市長王慶璋致辭謙述、繼爲新任市長金榮桂氏向來賓致新任辭、山口前參與官致離別辭、土肥副新市長致辭、倉橋市公署新任財務處長致新任辭、終了後、更由來賓代表日本總領事致辭答述後、旋即在屋頂舉行宴會、一時舉盃歡飲、頗極其盛云、

又榮轉之王前任市長及山口參與官、均定於 日內先 後離奉、山口氏爲考察南洋各國地方行政狀況、預定以五個月之日程、視察華南地帶、同時新任之土肥副市長及倉橋財務處長、今後爲確圖滿日市政之發展、於治廢實施期前、仍秉理地方事務所之公務云、

納涼烟火大會

長治遊園準備盛況

南市塲以南之長治遊園地湖畔納涼塲、自開設以來、省市民衆、每日前往遊覽者、極爲踴躍、茲更爲充實其內容起見、特經滿洲烟火愛好會發起、得奉天省市各機關團体並各新聞報社以及本報社後援之下、定於八月七日午後舉行納涼烟火大會、屆期放演各項極爲豪華光輝之烟火於此、然都市風光之下、定呈相當壯觀、且所放演之烟火、均爲一般民衆所罕覩之奇光異彩、尤能使我滿日市民之滿意、茲將內容之壯觀略誌如下、此不過僅爲一部之說明、至其奇異之點、尚須民衆一觀、主要項目、爲大型花盒、計爲

一、水裏金魚

煙火部是跨躍天下的新貢獻池水的小波、映着天空的虹、現出七色、在輝耀着、投下的影子、都成了破碎現像、金魚在水中是很自然的、東、西、南、北的浮泳着、龍宮城之廣大圖的豪華光輝、也不過如此吧、

二、日滿親善、

聳立雲間的靈峰日本富士山代表滿洲大樓門的偉容、共同輝耀着、共同榮慶着、

日滿的大國旗翻翻的飄着籠罩着萬感交加的歡喜、拍手煙火、是月啦、星啦的變化着、成爲柳絲似的散了、是一幅協和鞏固、日滿親善的掩護、

三、牽牛花架和百花園

五六尺長的牽牛花架、爭妍的開着、無數大小輪形的花、青的葉、紅的花、黃綠交差、是百花燦爛的一個大花園、交錯多彩的背影、是借着藤花下垂的陪襯、他的美麗、是觀衆們的絕讚、

四、興安嶺的四季、

世界稱雄的北滿興安連峯、白雲慘淡的飛、後來鶯啼鳥囀、百花燦爛春之神來到了、青葉繁殖、過了夏天、到了秋天、全山都變成紅葉了、大自然的變化、直成了一首風光詩

五、空襲和防空

（大會最後燒夷彈的實演）

風雲正在告急的時光、汽笛一响、空襲的爆彈投下了、一個兩個三個、幾發燒夷彈（實物）、這兒、那邊的破裂着、儼儼的燒着了、

最悽慘的是、大都市（假設）不容數分鐘的時光化成灰燼了高射砲、機關槍、一齊射擊紅啦青啦、紫啦的壯 觀、再沒有凌駕他以上的偉觀啦、

可怕的燒夷弾實演以外、還有大口徑的臟空花炮很多、

協會各地定期 委員會日期決定

本年度協和會省縣市本部工作方針、乃以省縣市本部委員會積極的運用、而圖應付、現下非常時局、各地每月定期委員會開會日期、已決定如左、

省本部十二、廿六日、撫順縣十八日、奉天市十二、廿六日、瀋陽縣第一、二金曜、本溪縣十九日、鞍山五日、遼中縣廿五日、海城縣四日、

鐵嶺縣廿八日、蓋平縣八日、開原縣十二日、復縣十日、昌圖縣十二日、營口縣六日、梨樹縣二十日、四平街八十八廿八日、興京縣、西安縣第一土曜、海龍縣十六日、西豐縣第三土曜、

定每月廿五日爲協和日 分會指導訓練工作

協和會奉天省本部、正在開會之管內縣本部事務長會議、已決計積極進行爲協和會運動基本體之分會指導訓練工作、爲其具體的辦法 定每月廿五日爲協和日、召開各分會定例集會、協和日行事、大致如左對國旗行鞠躬禮、遙向東京天皇陛下新京皇帝陛下恭拜、國歌合唱、宣讀分會員宣言、建國體操、分會長訓話等等、制定協和日、大有意義云、

都市計劃建設資金 向興業銀行借貸

關于大奉天都市計劃建設之資金、如敷設水道第二期計劃之資金六十萬元、市廳舍建設資之一部四十萬元、奉天市公前會向中央部折衝中、現已得許可之訓令、與滿洲興業銀行奉天支店借貸、目下建設資金、爲屠宰場及家畜市場之建設費等六十萬元、亦向該行借貸、刻正辦理借貸手續云、

馬炭疽預防工作 縣派員負發

瀋陽縣公署、實施預防炭疽注射計劃、已誌本報、茲聞該項工作、由內務局派遣獸醫及助手八名分爲四班、於十四日出發、每班担任二區、實施預防工作、預定於本月底全縣均可完了云、

一竊車被捕一

小西邊門外保安堡門牌六號住戶張餘廷、向無職業、於十一日下午在加茂町日人安永啓亮處、窃得自行車一輛、被日警察官吏督兄、將其捕獲、帶往警所覊辦云、

天氣豫報

十四日南西風 晴間曇

十三日溫度 最高 三一度 最低 一八度二

冠蓋往來

▲佐藤滿鐵理事 十三日午后零時二十八分 由京返奉

女明星的服裝 每人意見都不同

式樣顏色各有各嗜好 梅蕙絲的主演片子等於春畫

一件衣服、祇要它不破不污損、我永遠要穿牠、一年四季中、我做衣服的時候很少、但卻沒有一個人能指出我所穿的衣服、是不合時的、或舊破的、或污損的、或不規則的』！

▲瑪琳黛德麗茜的男裝狂

瑪琳黛德麗茜是好萊塢女星羣中提倡男裝最熱心的一人、這裡不妨將這男裝運動的溯源、詳細的談一談、好萊塢的女星們、很多都喜歡穿男裝、爲什麼她們要穿男裝呢？我們從多方面觀察、可以知道她們的確爲了『好奇心的衝動』和『仿效心的衝動』、所以便『一窩蜂』男裝起來了、

我們要是去研究這種風習的起源、最初實行者、卻是瑪琳黛德麗茜一人、在她扮男裝之前、還牽動了這樣小小的一段歷史、有一天下午、大約有三四點鐘的光景、嘉寶小姐大高其興地在海邊游泳完畢、忽然想起要打網球、可是打球的運動服又沒有帶到海邊來、在海邊又無處去借、她一定要打、弄得無可奈何的時候、祇好借一條男人的褲子來穿上、當她打球的時候、克萊拉寶適亦在場、看見嘉寶穿着男人的褲子打球很好看、心裏稱美不已！第二天、克萊拉寶、也學嘉寶穿着男人的褲子打球了、後來珍哈羅看見克萊拉寶穿男子褲子、她素興變通起來、把褲管的口徑特別放大、同時將腰身特別縮小、將褲子的中縫扣子完全取消、改在兩旁開口、配以短袖襯衣、成爲一種變態的男裝、又很巧讓瑪琳黛德麗茜看見了、她便這樣說『你這樣不男不女的像什麼樣子！眞不如痛痛快快的全部改變過來』！她說完這話不久、她便實行穿起純男裝的衣服、在交際場中出入起來了！加以請責、至今猶成爲外交界中的一段逸話、

▲梅蕙絲的服裝

梅蕙絲是好萊塢有名的性感明星、她過去所主演的影片、十之八九都是帶着Sex或Coffie(性慾的)成分在裏面、一位紐約時報的記者說、梅蕙絲的影片中、十個場面中、有七個場面是寢室的場面無怪有人說她主演的片子等於春畫了、

梅小姐既然這樣性感、她所穿的衣服、自然也奇特動人、這裏、簡單地報告一下、(一)她定製衣裳、時間上絕對不可遲、成衣師假若違背了她所限定之時間、即使衣服做得怎樣合身、她也拒絕不要的、(二)在星期日她不准成衣師到她的家裏的、聽說這是她的迷信、(三)她不願意她的衣服撕破、她說那是最不吉利的事、(四)她喜歡用黑猫裝飾在她的內衣或寢服上面、

▲克蘿黛考兒柏之

蝴蝶裝束

克蘿黛考兒柏是好萊塢最美的女星、那兩隻黑溜溜的大眼珠兒、水汪汪地眞是人見生憐了！她對於服裝一道、也是非常考究的、她愛穿白顏色的衣服、她自己對人說、她家裏一共有新製的白色衣服四十九套、每天要是穿一套的話、七個星期之中、她不會穿同樣的衣裳、她除了愛好白色之外、還喜歡蝴蝶的裝束、帽子上、衣襟上、衣肩上、領帶上總是離不開蝴蝶的樣式、

▲凱蒴蘭茜絲是

經濟裁縫

凱蒴蘭茜絲的脾氣最怪、她要怎樣就怎樣、性情異常剛直、她喜歡赭色、她說赭色是像徵剛毅的、所以她穿的衣服、有一多半是赭色的、

她還有一種驚人的本事、就是能够將外衣改爲內衣、禮服改爲便服、夏季的衣服、顏色染深一點、秋季一樣可以穿、其它衣服小一點放大、大一點縮小、也是她的拿手傑作、人家都稱她爲經濟裁縫師、她對她的女友曾這樣表示過、『我

地方印象記

宣城的『辮子姑娘』

她們對辮子很尊重看待

＝古典的姿態足能引動你的心＝

敬亭山在宣城縣北、只要你腦海內浮泳着敬亭山的姿態、當然、你便會想起那以米和蜜棗聞名的宣城、

『相看兩不厭、只有敬亭山』讀這兩句詩時、就可想到敬亭山的千巖萬壑、是怎樣的迷惑人了、

(假)若我們說這個小城市、是詩畫的題材、該不是誇張吧？那山光水色、本身實就是一首淡雅的詩歌、而那漫長的深巷、當斜陽抹在牆角時、假若你來到這裏、你定會疑心自已是否在畫圖上、是誰家牆上、爬牆虎的綠葉、裏住了百葉窗、窗邊紫色的鬚籐花、向爬牆虎撒嬌似的笑着

突然嘩的一響、窗被推開了、一個留有辮髮的白淨面孔、露了出來、那綠葉紫花、像專爲來襯飾這面孔才有的、

『一枝紅杏出牆來』『這時你定會想起這句、可是、巷內的門、漸漸的都開了、一些小姑娘、每天吃過晚飯、照例是要在門口閒眺的、於是、滿巷子內、全是些黑色的髮辮、髮辮上用絨繩圈成的蝴蝶、像是怕晚風的太料峭了、都在不停地顫動着、

宣城的巷子、是很多的、就是街、也像巷子那樣窄狹、雖說是這地方離蕪湖很近、但是剪髮的女人卻很少、許是宣城人對辮子有特別的愛好吧？聽說剪去辮子的女人、是很少有男子要的、所以在街上、我們也常看到留着辮子的女學生、

(在)鄉下、聽說女人們更要看重她們的辮子、她們說剪了辮子的人、就是尼姑、一生除了伴守青燈外、命運是決不會寬恕她們、給她們去嫁人的、許是鄉下女人身體健碩些吧？她們的辮子是特別的長、常常是垂到屁股下面、那上面且有枝茶杯口大的野花、同時她們的劉海、也要比城裡姑娘的寬闊、

敬亭山離城沒有多少遠、和鰲峯同樣是青年人歡喜的地方、宣城的姑娘們、雖然很看重她們的辮子、但她們卻更愛年青的男人、尤其是異鄉人、她們認爲你立刻就走、決不會影響到她們的名譽、所以她們常會瞞着人、和你到敬亭山或鰲峯的偏僻所去……

雖然他們背後有條辮子、但人們總不覺得有什麼累贅、因爲她們的白淨的面皮、是叫你忘記這些的、相反的、你卻覺得那髮辮上絨蝴蝶的很有詩意了、假若你胆大點、在深巷內、等百葉窗推開時、你丟個石子進去、立刻、你便會給嬝聲的嬌哭弄迷惑了、她們並不喜歡最輕薄的男人、假若她願意和你做友誼的話立刻就會採下百葉窗邊的花、向你身上擲去、

(聽)的宣城可說是個辮子城、雖說這裏有幾個中學、離蕪湖也很近、但是剪辮子的姑娘、畢竟不多、姑娘們都是很愛她們的辮子的、而還有辮子的姑娘們、卻又很天眞、樸野、常常使來宣城的人、懷着了獵取的心情、并不是爲了山光水色、而只爲了那烏黑的頭髮、從遙遠的地方、跑到這裏來、

愛好文藝的"青年首相"近衛公

他是大亞細亞主義提唱者

華北情勢俄然緊迫、已至難免惹起最惡之場合、負此重大時局責任之日本青年首相近衛文麿公爵、他的爲人是怎樣呢

現在寫出他的日常生活狀態、報告讀者、

滿日華三國報紙、對於本屆閣首相了、以四十七歲而受大命的近衛公爵、一律賜以『青年首相』的榮名、自然並無不合、但是事實上、他不能算是日本唯一的最青年的首相、因爲以前尚有伊藤博文、四十五歲、即已任內閣首相了、

『近衛』系出望族、明治二十四年(一八九一年)文麿生、十四歲喪父、即襲公爵位、父名篤麿、與西園寺公望有深交、文麿受他庇護不少、大正四年卒業京都帝大法政科、三年後他跟隨西園寺公至巴黎出席和平會議、文麿以隨員資格、照例不

近衛公

近衛文麿的私人趣味、除了書作戶外運動、作考爾夫球戲之外、喜歡文學、愛好鑑賞繪畫、對於讀政治書的嗜癖更不必說了、他對於日本現代以描寫青年男女生活爲題材的小說家菊池寬的作品、頗感相當的興味、據說他每逢『文藝春秋』出版、必購備先睹爲快、

他不但是一個愛好文藝者、而且、還很努力於文化的工作、他提倡各種文化運動、他個人主持的文化學藝團體、除了純粹政治性的會社不算、有東亞同文會、暹羅協會、東洋協會、印度支那協會、南洋協會、日本蘭領印度協會等都任總裁或會長、是許多會社的首腦和任務的、是東亞民族方面的、他是一個高吹大亞細亞主義的號角名手、

『日本』朝野都知道這位愛好文藝的胞弟音樂作曲家近衛秀麿子爵、從照相上看來、近衛文麿至少在外表上、是一個名符其實的、『文』質彬彬的雅士、至於那個鼻架眼鏡粗眉毛狹額角團圓臉的近衛秀麿、卻並沒有藝術家們所具有特殊的『秀』氣、這個貴族音樂家似乎還沒不及他長兄那樣地予人以親切良好的印象、

流線世態

少女倭佛抱獨身主義 與男同志談道生戀愛

稱因一時感情衝動以致失身

滬訊、高郵女子陳大英子、年廿一歲、貌頗可人、家住原籍北鄉三浦口地方、因信念佛教、誓志抱獨身主義、並吃長素、以爲修行、會有同鄉人徐作强者、年廿七歲、前在上海做工、因故被歇、失業歸鄉、自稱看破紅塵、亦立志吃素修道、滿口慈悲爲懷抱決獨身以終老、因此與大英子、志同道合、意氣相投、反起愛慕之心、因生愛情、互相忘却、佛門高上之旨、進一步發生肉體關係、詎徐刁惡成性、倖稱同赴南海朝山進香於本月十五日偕同大英子、並率領伊妹小英子(十二歲)又伊二叔父所生堂妹陳粉子、(十歲)三叔父所生堂妹陳懷子(十歲)一同搭輪來滬竟寄宿於西門長樂坊某號妓院內、先將大小四女所留髮髻與辮子均行截去、並爲大英子燙髮、諸女經改裝後、均頗美麗又以十歲陳懷子一女、活潑可愛、即被該妓院與徐說定身價收賣撫養、以爲日後賣淫、徐乃遷至附近成慶坊某號構作寓所、但該處耳目衆多、最近又將大英子與二妹一併帶至浦東北護塘路一五三號同鄉人薛德福家、以圖陸續將大小三女變賣、詎事機不密、昨經該處派出所巡長郭永良所知、率警前往抄查、薛亦乘機報告秘密、乃將徐連同三女、一併帶送浦東分局、並赴西門長樂坊起出所賣十歲一女、據陳大英子自承一時受感情衝動、以致失身前後被徐姦淫二次、質之徐犯俯首無詞、張分局長以案關誘姦拐賣、判解總局發落、能列席、他便許稱新聞記者、冒名入會議室、會爲西園寺公

苦於"失眠"的人 須實施精神療法

濫用安眠藥決非好習慣

在這悶熱的夏天裡、我們往往就容易陷於失眠症、失眠的苦惱、祇是失眠的人纔能理解的這種失眠、不但在精神上一大苦惱、而且對於肉體方面、也有莫大害毒、

★ ＝ ★

治療失眠的藥品、市上所賣的當然不少、但是不論那一種安眠藥、如果常用的話、不像初時用的那樣靈効、結果藥量增加、往往惹起意外的事情、所以服安眠藥不能說治療失眠的最好方法、

那麼還有甚麼好法子來治失眠症呢？這是除去精神療法外再沒有別的好法子、現在寫出這失眠症精神療法、貢獻苦於失眠的讀書諸位、望照此辦法實施試驗（編者）

★＝點數號碼＝夜中如不安眠、心中點數號碼、是一種最好的方法、如以12345等號碼、以至數百萬千、自能心神專一、漸臻安靜、而入夢鄉、

★＝屏去一切思想與妄想＝人們慣愛在頭與枕面的結合際、將整日的經過很詳細加以一番思索、這不能便列入壞習慣、誠如曾子所說、『吾日三省吾身』、但思索太久、殺入沈思、身心已疲勞而行將休息時、是不無妨碍的、尤其當忘想襲來時候、或追憶已往的思怨榮枯、閒情逸事、或籌劃現社會裏精神物質的得失、或推測未來尚在渺茫裏的一些不可必成或能偶演的喜劇與悲劇、在心弦上往返尋想、自張幻境、那麼腦筋沒有不興奮、血壓沒有不增高的、膽小而又羞怯的睡神、怎敢和你接近呢？所以在臨睡之前、最好將日間的一切一切完全屏除淨盡、使方寸地若皓月的明、秋空的清、澄淨諸慮、映照衆象、所以張文端公會說、『此地寬敞清潔、不許人家闌入』如此、則遽然一夢、甜蜜酥浴自然『一覺東方日已紅』了！

★＝勿晝寢＝因爲日裏睡了精神充足、晚間即不欲安眠、即强行睡眠、亦必難以入夢、久之、頗能養成失眠的習慣、所謂豐於此必嗇彼、這種習慣應當剷除爲要、

★＝專聽一種聲音＝這一種辦法與默數號碼有相同的功效、

★＝養成早眠早起的習慣＝如能按時即起、那麼整日工作之後、必感疲倦、而須要睡眠若按即時睡、則不獨能避免因精神過量使用、激成興奮、且可養成到時即欲睡眠的習慣、

★＝晚間三戒＝勿過用腦力、勿作長時間的談話、勿爲興奮精神的舉動、

瀋陽縣第一次日本行政視察記（四）

天守閣爲城內唯一之大建築物、爲昭和六年十一月所重建者、雖非昔時之閣然巍然高聳、仍存其當時之特殊舊觀計五層八階、其內陳列經奉發掘物、歷史資料考古資料及鄉土資料先賢畫像等、以備遊人觀覽、余等乘電梯而登其上、在展望台居高遠眺、阪市全景一覽無餘、下午一時許出大阪城公園、沿街南行至教育塔、該塔高百〇一尺、用花崗岩及混凝土建成、額面刻以建塔之緣起、略謂明治五年學制頒布以來、爲教育而殉難殉職者、頗不乏人、合祀其英靈因建是塔、以垂千古、拜觀之下、不禁感慨係之、日本教育精神於此可見之矣、二時至四天王公園休息約半小時、旋赴佛法最初之四天王寺、在四天王寺境內、見太子堂內有雙竹御佛石足型、龜之池龜之井引導鐘大約鐘等、該大約鐘名聖德皇太子、頌德鐘全長二丈六尺、口徑一丈六尺、厚二尺六寸、周圍五丈四尺、重量四萬二千貫、其鐘之大可想而知、拜觀多時、遂乘電車歸至前川旅館時已晚六時矣、

（未完）

希望肥胖之人請用新瘳機

服藥以前秤秤您的體重 服一瓶後再秤秤您的體重

苟能增强腸之吸力 則可增長血肉

關於食慾不振、消化不良、胃、腸加答兒、胃擴張、胃酸過多、胃阿多尼、胃下垂、及其他病弱体諸症、

疾 虛弱瘦削之人、幾度多吃亦不見肥胖之人、体質衰弱不肥胖之人、凡此等人之胃囊、幾乎百人中、有一百個爲弛緩無力者、且腸部缺乏吸收力焉、故雖如何珍饈美味充分營養之佳品、於身体上、亦無增長血肉之功、徒多糞便之量耳、

惟 新瘳機一藥、可由植物內分泌素細胞能動原之特異作用、增强胃腸組織、尤其能昂進腸之吸收營養力、故新陳代謝作用佳良、血液循環旺盛且營養有益、與血肉同化、若是乎、其人非胖即壯矣、因能肥胖、因能挽回病弱、故務請試用爲荷、

價格 新瘳機藥價、藥片藥粉一月量、售一圓五角、實惠瓶分三圓九圓兩種、全國各埠藥房均有代售、貨幣之際請以明信片定購、便可以郵局代金引換辦法、急寄不悞、東京日本橋堀留二丁目電停請三六

日本微生物研究所

＝注意＝研究所所在地、從前爲小石川關口町、今則遷於本處（NN3D—2—7）

唯一之植物內分泌素 各藥房均代售

約一月量一圓五角 實惠分三圓九圓兩種

新瘳機之瓶蓋部有完全防濕裝置故藥效可保完全不致外散

黃金國中 乞丐漫紀（續）

他們沿途行乞、平均每日有十元左右的收入、結果他們換上簇新的衣服、昂首闊步大有『杖頭常掛百錢游』之概、另有一位南方麗姝名叫勒麗的、不幸折斷雙腿、不能在戲臺上翩翩起舞、只好蹲伏於紐約戲院區域之道左、過着鶉衣百結的生活、據偵探所述、她每天行乞以後、有人用手搖車把她迎接回去、她住在很考究的客棧、還有用人伺候着她、她那裡是個丐婦、分明是卑田院中的一位公主、

數月以前、芝加哥有一名乞丐因事被逋、警察在他行囊中發現兩扣銀行存欵摺、一筆有四萬四千美元、一筆有三千五百美元、另有一個乞人、存欵二萬八千美元、亦因犯案入獄、當法官宣判時、問他『願繳罰金、還是願意坐牢？』那位擁有巨資的富翁竟是一毛不拔地自願坐牢、

乞丐有淡月旺月之分、例如一九三三年、美國播音台勸人積省小錢、於是一般人都把施捨乞丐的小錢、緊緊揣在荷包裡、而乞丐收入爲之銳減、但當銀幕上映放救災郵貪的節目不啻爲乞丐做了間接的宣傳那天的乞丐、其收入是很有可觀的、

以上種種、是美國乞丐的情形、現在讓我們再寫一點日本乞丐生活、東京大約有乞丐七萬名、他們不像美國同業那般的幸運、自朝至暮、在垃圾堆中尋找『廢物利用』的方法、偶然發現別人所不要的空罐頭、舊報紙、破布、廢鐵之類、他們如獲拱璧、假使發現廢鉛或鐵屑、那便是財星照命、趕忙跑到荒貨店裏、換上三五角日鈔、除開一天的火食以外、還可找到一家下等宿舍、做一夜平安舒適的大夢、但在時運不濟的時候、終日營營逐逐、討不到三五枚銅元、也是常有的事、（完）

世界珍聞及其他

散原老人陳石遺逝世矣

福州電云、老詩人陳石遺、日前自蘇州返閩、摒擋家務、八日痁氣夙病復作、先後延中日醫師診治、乃以年老、藥力難奏效、至九日晚九時逝世、年八十二、陳氏講學無錫、嫡出三子、皆早逝、有孫多人、七十許時、尙納一妾、生子三人最幼者、僅三歲、隨侍蘇州、氏詩名滿海內、主修福建省誌、僅及大半、深夜由其家屬通電無錫國學專修館、上海國學學會等處報喪、九日上午大殮、

倫敦蘇格蘭塲 全部警探二萬餘

倫敦的蘇格蘭塲、是世界聞名的一個警察總局、在該警察局中、每天正不知有若干希奇古怪的事件、需要着解決、蘇格蘭塲的外部、是全用花岡石砌成的、前門砌成拱門式、雄偉壯麗、宛如一個城堡、在目前、蘇格蘭塲中、共存穿制服及穿便衣的警察與偵探、二萬一千人、每日很順利地負起維持倫敦社會安寧的使命、蘇格蘭塲、對於分局及崗警與行動警備車間的交通、是全用電光符號、及無線電播音的該塲的最著名的工作、是指紋及刑罪記錄、在該塲中、平均每年增加二五萬千至三萬個指紋、截至目前、該塲中、共藏有指紋六萬枚左右、該塲可說是一個、『大聽筒』、對於一切、都機械化的記錄着、而對於每一罪案、均有詳盡的分析、所以一切罪案在蘇格蘭塲中、不啻是一次的預審、而罪犯的命運、雖須經法院的判決、然在實際上、不啻已在蘇格蘭塲中、預行決定着的了、

偵探部中的便衣偵探、共有一千餘人、是蘇格蘭塲中的中堅分子、每五人爲一組各有一組長統率、指揮着、這些便衣偵探、在一切治案的偵緝中、常顯示着共驚人的技術、與能力而使魑魅魍魎、無所遁形、蘇格蘭塲及各分局的制服警察、有一個特殊之點、那便是雖穿制服、却是不携鎗械的、辦案時、僅携短木棍一條、而普通、還是佩而不用的居多、雖遇强暴、也僅以雙拳應付、就是便衣偵探、通常也不携軍火、雖然在總部中置有不少犀利的武器、但那是備不時之需的、而在事實上、在倫敦暴徒們、全武行演出、是極少極少的、

不能破案的事件、在蘇格蘭塲中、也正如其他各國一樣、未治沒有、如勃拉頓車站上的箱屍案、迄今尙未明瞭着箱中女屍是誰、怎一個是罪犯、是一例、再舉一例、如橫行於倫敦二十五年的小竊『法蘭絨脚』、迄今還是用法蘭絨、包着二足、侵擾不已、蘇格蘭塲、雖有不少能人、也竟未能得其綠衆、而奈何他不得、在名義上、蘇格蘭塲的領袖、是內務部長兼任的、但在實際上、負責者、是飛利浦爵士、爵士是一位退武軍人、現正努力於一切進代的設施、以冀減少市內的犯罪案、幷求一切案件的解決迅速、使符合於每年經費二千七萬鎊的預算、蘇格蘭塲、是由古代蘇格蘭王、訪英時、行轅駐在地、而命名的、現在每年的實際支出、約爲三千萬鎊云、

李烈鈞患中風不語

南京函云、國府委員李烈鈞血壓素高、久治不愈日前赴大塲鄉間垂釣、突患中風、不能言語、病勢沉重、現正由德醫悉心診治、因遵醫囑不能移動故現暫留大塲寶華寺云、

（上圖李烈鈞）

新大陸發現者 非哥命布証實
意里特菲侯爵發表 關於威斯普契文件

據意大利政府之古代記錄會議委員里特菲侯爵發表、發現關於威斯普契（意大利航海者）發現美洲大陸之重要文獻、開該文獻係威斯普契給派爾市朗柴斯科之信件、其中詳細記述探險航程中之報告感想、從前已發現三封此類信件故該信係第四封、此信是否最後一封、尙難確定、但根據此四信、亦可判明美洲大陸、確非哥命布所發現、乃哥命布以前之威斯普契所發現云、

英國三年內各地普設兒童電影院

英國對於兒童教育、向來頗爲重視、他們利用電影作爲兒童教育的工具、已經有很多年了、但因爲有些影片是不合給兒童觀看的、所以爲了兒童不致被不良的影片的影響、他們計劃設立兒童電影院、發起者係『英國影片研究會』和一些教育家、他們的籌備是自去年開始、現已正式決定了、他們計劃在全國各城市設立兒童影院、較大地方設二家或四家、鄉村也設較小規模者、這些影院專門開映由『英國影片研究會』所審查合格者的片子、院中之設備也處處謀合於兒童的需要、同時各其他影院如上映被認爲不合兒童觀看影片、即全行禁止兒童入塲、現此種工作已開始進行、大約在今年較大之城市即可有兒童影院之出現、預定三年內普遍全英各城市鄉村均可實現、

小印刷屋

美國德沙士州有一個印刷商人、最近完成一間罕見的小印刷屋、這間小屋的外層牆壁、是用那些倦倚報紙的圓木造成的、裏層則用那些鑄造印版的原模鋼、屋頂滿貼文章、又製造一條假烟囪以作點綴、還間小屋佔地約十一方呎、屋內裝有電燈和電話、並置有辦公桌和椅子等家私、只建築費一項、已用去美金二百五十元、建築材料更是非常罕有的、美國人之好標異立奇、於此可見一斑、

上海紗交風潮中 有數百萬元支票

牯嶺訊、滬紗布投機風潮發生後、政府社會嚴密注意、滬工商界領袖虞洽卿、杜月笙、穆藕初先後奉召到廬、記者分訪穆虞兩氏、據虞談目今滬市商情、商人付現十八萬亦殊不易、此次風潮支票竟有數十萬數百萬之鉅、匪有大力曷克臻此、當茲國難、此類事態不宜擴大、然查辦亦不可無結果、又據穆氏談、此次紗潮操縱者不在多頭、而在空頭、彼個人地位係與經紀人關係、經紀人與客戶關係無法究明云云、又虞洽卿於十日晨抵廬山、十一時蔣委員長接見虞氏、詢問紗交風潮情形、虞氏詳爲報告、並請示一切、即午離山赴潯、乘輪返滬、

活動編輯室
用大型汽車造成

最近美國加尼福爾亞市、有一新聞社、發明一活動編輯室、用一型汽車作編輯室、室內有無線電播信機及收信機、有攝影室、洗像暗室、及寫稿室、工作者坐在車上、到馬路上、鄉村裡四方八達去找新聞消息、攝影照片、將消息及攝影的照片、用最迅速的方法運返報社刊印、

假鳳虛凰 情何以堪
姊代弟做新郎 空過三年要離婚

滬訊、本市西區漕河涇鎭森盛花邊公司主本地人陳孝祥、生有一子名德全、年將而立、於髫齡時文定江灣新市路一千三百七十一號凌玉仙爲室、玉仙今年廿七歲、惟陳德全係血性男子、當一二八之役投身軍隊、從此音信杳然、生死莫卜、詎陳孝祥當時忽通知坤宅、謂夜長夢多、人事不測、乘此時間早爲完婚、而雙方因崇尙舊禮教、遂於是年廢曆四月十九日結婚、但新郎陳德全、當時並不在家、於是陳孝祥乃命其女（即德全之姊）女扮男裝假作新郎、當堂交拜、參拜翁姑、時新娘窺見新郎舉止形似女流、禮畢歸房、察出爲姊代弟婚、驚極而呼、陳孝祥等勸以其子即將歸來、直至民國二十二年正月初二日、玉仙遂還居姨母處、已三年之久、至去年四月廿七日、陳孝祥又詭稱其子已歸、凌玉仙大喜歸家、不料仍是泡影、近乃延陸起律師、具狀地方法院、對陳孝祥陳德全及其女等聲請撤銷非法婚姻、並解除婚約、賠償損害、求給撫慰金等、咋經朱志奮推事開調解庭訊問、因對造人未到、官諭着正式起訴、

香港浴場夜景
情侶雙雙水中馳逐 引吭高唱痴狂情曲

夏天的熱是多麼地而害、能够轉變了整個香港的市兒、能够支配着一般青年活躍的心、這過了幾個月頭冷清清生活的浴塲、經過夏日的昏風一掃後、就馬上一變而成最擁擠最熱鬧的所在、黃昏已臨的時候、一輛一輛的電車和巴士着一批一批的青年男女、由西往東的拖到浴場去、來享受這幾個鐘頭甜蜜清涼的快慰、

那時在這裏出現着無限新奇的時裝和人體的修飾、什麼裝胸裝膊和束腰、什麼紅甲朱唇和波髮、應有盡有地陳列出來什麼一九三七最新款色的泳衣、棉製、毛製、絲製的、開大洞、結花兒、打交加、究其竟、不過都是盡情把女性人體的曲線美表露出來罷、（未完）

牯嶺雜記（下）

但是山中貨物、常有高出應加運費之價格、這種情形、正像春季去杭州遊玩的人、旅館房金、浙省土產、定價較其他的時節爲高、杭州商人四季靠一春、牯嶺商人四季靠一夏、這就是物價高的原因罷、

牯嶺除電影院有人在籌備外、沒有都市中不正當的娛樂、影院在『中路』可容五六百人、往年由上海影界或西人經營賺錢虧本、各有不同、但善於經營之人、有幾點可注意、第一來山人數愈多、利愈大第二影片要新發音光線等、設備要考究、第三在京滬演已映過的最好不演、因爲入山的人、大多在這些都市已經看過、游泳池有三所、池內泉水極爲清潔、入池一次二角、並須經過醫生檢驗、以防皮膚等病之傳染、

私網球場遍處皆是、廬山管理局關有網球場籃球塲、使山民普遍得到運動的機會、彈子房也曾有人經營、惟山多雲霧、彈子台一受潮濕、打來必無興趣、須佈置一間不受天時影響之房屋始可吸收同好、

牯嶺天時、春夏兩季雨量最多、一日之間、有『風晴雲霧雨』五種變化、秋季多晴、氣候高爽、冬季皆雪、滿山結冰、有商人設庫、收藏冰塊待翌夏應市、頗獲利益、

有一所美國學校、由美人辦理、校址寬大、課程由初級至中等、現有男女學生四十餘名、精神很活潑、他們的父母多經商於漢口、上海等地、把子弟送在這裏讀書、環境清雅、大可造就一批美國有用的國民、廬山管理局也辦小學一所、學生一百八十人、設備完善、經費充足、誠山中居民子弟之福、

下山的道大、一團一團白雲自山峽上騰、好像一把剪子將山的下半部剪去了、遙望遠山間之白雲、正如成隊飛機、在青天翱翔着、（完）

亨得利 鐘表眼鏡行

奉天城內中街及大西門裡

小兒痞病接踵而至

暑天到來

△主要症狀▽
萎黃 消瘦 吐瀉
痢疾 肚大 脹滿
髮焦 食積 虛弱

痞病是小兒獨有的病、俗謂小癆病、小兒每年死於痞病者、實不可數計

李氏小兒痞藥出世 痞病才有救星

夏令的小兒、飲食稍不檢點、由食水停滯、就轉到痞病、預防痞病、要比防賊盜還須加重、賊盜是搶人財物、痞病是活要人命的、本痞藥是痞病的大敵、是小兒的大救星、是暑令小兒的靈丹、是本堂漢醫李炳暘發明、定價每打三元六角、每袋四角、外埠函購、加郵費二角、詳細說明函索、附郵四分即寄

奉天大西邊門外 鴻育堂啓 電話二、三三五一號

豫防梅雨季再發之血行療法

婦人病

祇用外科治法 宿痾容易復發

在天氣失常之梅雨季中、任何人血行均形不佳、就中、便秘之人、血壓高之人、尤以素有子宮病之婦人而液、黴菌毒素、龐然增殖、宛如發蠢者然、頭痛、暈眩、虛火、歇思脫哩等神經病狀、及赤帶白帶、月經異常、子宮流血、腰疼、小腹疼痛、浮腫等婦人特有之疾病、容易反見再發、故用膣球及坐球等外科治法、萬難防止、務以使血行優良之根本療法、爲第一要義、於茲

强健神經系 清淨全身体

『命之母』、兼備有血液內排毒殺菌作用、調整內分泌素機能、及他進新陳代謝等作用、倘內服此特殊之天然植物藥、則全神經與全血液、均强壯淨化、即陷於不姙症不感症流產早產之不幸者、服命之母、必可獲救、返老還童、駐顏回春、而梅雨之憂鬱、亦可消化於俄頃、致今世代表新時代產科婦女科之婦人醫學博士、共本身服下『命之母』後、莫不盛加推奬曰、『惟有本藥堪稱世界良藥、』故對其他婦人藥失望者不滿者、請服用『命之母』、『命之母』由純國產之傳統及輝煌貴重之原料、精妙調劑而成、乃婦人最後之福神也、務望一度試服、便可体驗恢復健康喜獲鱗兒之幸福矣、

婦人醫學博士体驗推奬 婦人病根本治療藥 命の母

藥價 一圓以上、至三十圓止、各埠著名藥房、均有經售、倘能詳記病情向本舖直接定購、則可寄上適合尊恙更奏偉效之『加減命之母』、請賜函利用爲荷、

奉送 倘用明信片向本舖索閱便奉送『女性衛生寶典』及『命之母實驗報告痊癒照片集』、

本舖 合資會社 笹岡省三藥房 東京市京橋區入舟町三 大阪市北區中崎町二四

止頭疼、靜腦、强精 山岸愈兒賓
地址奉天浪速通八番地
山岸十全堂

上訴審專門受理
東京中央大學法學士 辯護士辯理士 青柳長次郎
本律師於東京執行法律業務多年法學源深經驗宏富執務誠樸嚴守秘密專門受理二、三審難辦案件一經收受無不迎刃而解務望訴訟本人直接來談爲要商埠地憲兵分隊接壁
奉天商埠地九經路三十八號（義興里）電話（二）一一七六

中元之贈答 請用野田醬油之
萬字老牌醬油
及 萬字牌洋醬油吧
宮內省御用達 野田醬油株式會社 12—G—11

銅版 四書五經
十三版四書五經現又大批運到該書計精裝三巨册定價三元仍售特價一元五角正外埠函購另加郵費三角四分
本局新編成本圖書目錄兩索附郵五分

兩大醫書續編
發售特價預約

中央國醫館理事裘吉生主編 珍本醫書集成 續編
已購正編者 請速購續編
▼仿古字版 精印 ▼本本名貴 部部實用

珍本醫書集成續編 精裝十四册實價廿二元
珍本醫書集成正編 精裝十四册實價廿五元
珍本醫書集成出版後，讀者來函要求出續編者，日繁有徒；茲特選輯九十九種，悉以罕見善本、僅存孤本、未刊稿本、精鈔祕本四種爲標準。計分醫經類五種、本草類八種、脈學類三種、傷寒類十六種、通治類七種、內科類十二種、外科類七種、婦科類三種、兒科類十一種、方書類十七種、醫案類五種、雜著類五種。不特爲醫家之參考，亦爲人人所必備之要籍。

中央國醫館理事裘吉生主編 皇漢醫學叢書 續編
▼已購正編者 預約續編七折（同時購訂正續編者一律七折 預約兩種續編照實價九折） 樣本備索（邊省遠道 展期一月）

皇漢醫學叢書續編 精裝十四册實價十八元
皇漢醫學叢書正編 精裝十四册實價二十元
本編選輯，以適於實用爲主；凡空洞之論，膚淺之談，概不收錄。所取皆名貴珍祕之本，爲學者久欲得覓而不易得者，間有數種，爲日本原文，茲特逐譯校訂。全編共分七十五種。計醫經類六種、本草類四種、鍼灸類七種、傷寒金匱類五種、內科類十一種、外科類四種、眼科類一種、婦科類二種、兒科類四種、方書類二十一種、雜著類十種。各科俱備，爲學醫者必備之書。

預約八月底止 九月底出書 郵費每部另加一元二角
上海世界書局發行
瀋陽大東書局經售

錦州特刊

第一二七號
盛京時報社錦州支局
錦州木村土地商店街
電話二二〇番

普及民衆防空知識 舉行防空映畫 公開日期誌詳

爲普及一般民衆、防空知識向上、俾便澈底奉行、而收實效、特是與以擴大宣傳、駐承德友軍鈴木本部隊、防空映畫空襲四卷、吉林防空演習二卷撫順防空演習三卷、四本、由承德起始、於左記各地、巡映公開、

△七月七、八日、承德、
△九日、平泉、
△十日、凌源、
△十一日、赤峰、
△十二日、北票、
△十三日、朝陽、
△十四五日、錦縣、
△十六日、山海關
△十七日、綏中、
△十八日、溝幇子
△十九日、阜新、

以上巡迴映畫、各所在地防護團、關係軍隊、協力萬全準備云、

協和使命完成 奉令中央榮轉 協和會省本部河谷事務長殊勳

協和會本建國精神、闡明王道、負有宣德達情大使命、回憶新省制實施以來、協和機構亦擴大改組、各省置有協和會省本部、各縣置有縣本部、結成各分會、會員充分募集、實現協和新工作、協和會錦省本部、初代事務長、河谷俊翀氏係於昨年度、錦省本部組織成立同時、由新京中央本部、組織部長榮轉斯席、着任以來、一年三閱月間、在省下民衆、於建國精神認識、過渡時期、氏抱定大無畏精神、繼續不斷的努力、督勵指導、協和新工作、實力邁進、當時會員僅五千、一躍而爲十倍、五萬一千餘名突破、省、縣各分會於先後結成、樹立驚異的新紀錄、各縣本部事務長、又多以縣參事官兼務、官吏與民衆、關係上、直接協和、地方行政上、運用圓滑、收顯著成績、並於治安上、作滿日皇軍有力之後援、澈底宣撫工作、是以省下治安、佔全國第一位、又氏在任中、二大特殊功績、錦州與隔榆關而接壤、政治思想的、重要地位、於建國精神關係上出破壞工作企圖、不逞青年份子、善導期、全國最初、中堅國民養成所創設、結果良善、又本年度、故張作霖氏、遺骸驛馬芳移葬、母堂正夫人共眠地、張氏墓地、葬儀一切基礎準備、一手承當、完成道義國家、茲奉大命、榮轉中央本部附、不日離錦、在錦官民協和機構、信仰敬拜、不忍惜別於萬分感激中、而祝其完成協和使命、省下官民、協和會員崇拜不已

民衆教育 普及向上 民衆教育館成立 社會福祉兩部置

計劃已久、期速實現、錦省民衆教育館、茲經省公署、以專任主事近藤氏爲中心、對於各種施設計劃案、積極研究、大體決定、民衆教育館、置社會部、福祉部、農村振興、青年指導、日語普及、女子授產施設、市民博物館設置、滿日不可分立場、省下四百萬民衆國民教育行、擬定八月二十二日、迄二十八日、大講習會開催、茲將其社會、福祉兩部、各種施設如左記、

△社會部▽

移動民衆教育、各縣旗社會教育機關施設、指導援助、圖書館、及民衆教育館、青年訓練所、及農業實習所、農村振興委員會教化團體民衆學校、及童子團、

各縣旗模範農村、敎化指導及援助、農村各種施設、農村振興委員會、模範民衆學校、青少年訓練、

一般民衆敎化澈底、映畫巡迴幻燈紙芝居回送、致書派遣及實演、

巡迴體育指導、及體育實施、

日語檢定試驗實施、

簡易民衆教育、

講演所開設、

宣傳宣撫材料、選擇及製作配佈、善良讀物發刊、幻燈種板紙芝居、揭示板設置、及揭示教育資料製作配布、

巡迴文庫開設、

各種講習會開設及援助、日語講習會、社會教育指導者講習會、民衆學校女教員講習會、同男教員講習會、童子團指導員講習會、體育指導者講習會等實施、

其他、日滿童心會援助、展覽會、座談會、市長遠足、市民體育會、

△社會部▽

問事施設、民衆問事處福祉委員會、

授產施設、女子授產、裁縫手藝講習會、下女養成、男子授產、

圖書部、圖書館、市民博物館等、

市民俱樂部、體育館、

錦鐵路局主催 土產品展覽會 驛前小學校於擧行

錦縣鐵路局產業處、爲提倡錦州土產品、改良邁進、定於月之十三四兩日間、在錦驛前日本小學校講堂、開催土產品展覽會、及映畫會、在錦住民獎勵、產業開發向上期、屆期土產品搜集陳列、當有一番盛況云、

第二次縣事務長會議 於盛大裡閉幕 關係各要人參列

協和會錦州省本部、第二次縣事務長會議、於月之三、四日、亘兩日間之開催、當日午前九時、協會省本部事務長室、管下全体縣事務長列席、省本部河谷事務長以下幹部、來賓小原特務機關長、平島省次長及其他關係各要人出席、全体入席後、由安松指導科長致開會詞、滿日兩國旗對最敬禮、對建國殉職英靈、一分間默禱完了、繼續入於會議之程序、第一日省本部工作現況報告、各縣本部工作現況報告、第二日、康德五年度、工作計劃協議及預算編成指示、及其他各種重要協議、於午後三時許、盛大裡終了宣告閉幕云、

錦縣屠宰場 六月中屠殺

大錦州市、建設躍進、人口激增、是以人生榮養品料、肉食類、需要日多、據最近調查六月中、錦縣公署屠宰場、屠殺類總計、一千六百七十三頭就中俺期關係、食牛肉者低減食羊肉者日增、其屠宰數如左

豚、一、三〇七頭
牛、九三頭
綿羊、二四七頭
山羊、二六頭
合計、一、六七三頭

大錦州市 防護團經費 預算已決定 總額一五、五二五元

大錦州市、實施防空演習、關於防護團、需用各種經費、根據戶別捐、營業捐、地方稅國稅爲標準、征收之、至正式預算、於日昨在省公署警務廳防護委員會幹事會開催、協議統計、各部門需用經費、大致決定如左記、

一、事務費、三、八九〇元
一、防護施設費 九、六三五元
一、預備費、二、〇〇〇元
一五、五二五元

爲便利浴客 錦·興間臨時列車增發

錦縣鐵路局旅客科、爲興城溫泉浴客、充分誘致計、將由七月一日起、錦縣⋯興城間、一往復、臨時列車增發、時間如左記、

△錦縣發、午後三時三十六分連山着、午後四時五十三分興城着、午後五時三十分、
△興城發、六時四十分、連山着、午後七時十一分、錦縣着、午後八時三十一分、

金融社募集社員

【三江】樺川縣金融合作社、爲發展業務、開拓貸額、廣救農村、福國利民計、特決定募計農民社員、原定簡章如下、1、每團體限社員七名以至十名、結成連帶、2、凡爲社員者、須在一村居住、且須確有財產者、方可連結、3社員結成、來社備案、如有借欵、須本人親自來社、4、社員不准將股借與他人、亦不得由他處借股使用、5、抵押品須自已之財產、勿得借產轉押6、凡爲社員者、須注重信用

產業開發五年 計劃躍進途上 石炭出產量激增 阜新爲中心百萬噸增產

在斯產業開發五年大計劃、躍進途上、滿炭出產量激增期待、本年七月一日、明年六月末迄、產量統計、三百六十一萬噸預定、前年度比、約百萬噸增產、大部份阜新炭田、滿炭總產額、三分之一佔、滿炭各炭鑛、本年度產量配給預定如左、

▲阜新、百二十萬噸、日本二十萬噸輸出、奉天三十萬噸輸出、其他鐵道用炭、
▲北票、四十萬噸、日本二十萬噸輸出、二十萬噸當場消費、
▲八道壕、五萬噸、發電所公要處理、
▲西安十五萬噸、大部份四平街以北、一般需用、一部齊齊哈爾、哈爾濱銷售、
▲復州、十五萬噸、日本八萬噸、華北一萬噸輸出、其餘州內消費、
▲札賚諾爾、二十萬噸、濱州綫鐵道用、並齊齊哈爾銷售、
▲鶴立崗、四十六萬噸、哈爾濱市場、松花江沿岸、並同江供給、
▲滴道、十三萬噸、牡丹江一帶一般用、
▲和龍、四萬噸、當地賣及鐵道用炭、

注重人類健康 澈底改善醫術 省公署開催講習會

向來一般民衆、對於衛生要素、漫不講求、往往發生各種疾疫、害及健康、一經延醫治療、服藥終日、迄未霍然、耗去多少金錢、每日藥劑苦口、然卒至呻吟病榻、甚有因乏相當治療而致死者、究其原因、不外醫者、不學無術、憑其一知半解之能、而行其庸醫殺人手段、俗云有贓官贓吏、無有贓大夫、而若輩藉斯語爲護符、更爲放開大胆、任便醫療病者、惟利是圖、則生死莫問、兼有少數良醫、亦無濟於事、茲者錦省公署、洞悉此種弊、早經飭知各縣、對西醫、漢醫、不良之徒、濫竽充數者、嚴加取締、實施以來、庸醫者流、雖揹有所警惕、略見改良、但仍感覺、未達到澈底改善地步、是以省署警務廳、爲注重人類健康、澈底改善醫術、斷行開催醫學講習會、研究夏季衛生傳染病預防法、由七月十日起九月二十二日止、七十三日間之實施、講師由省署大人技正智技士充當、地址在省垣城內青年會館、省下、十二縣旗者招集於慎重講習實施云、

警官防空講習會

【旅順】警察署於七月十二日、午前十時特派警官四名同市役所派員四名、假公議會樓上、開催防空講習、召集各評議員、聽講演防空方法、及特別取締、燈火管制云、

各署長閉會回署

【寬甸】縣公署日前招集各區署長來城會議、其主要目的在參加防空演習、並有其他應行擧辦事項頗多、現防空演習已經實施、各署長當即各回本署云、

準備防空燈火管制

【旅順】警察署保安係特派警察官、同滿洲國防護團員、昨日午前、施行赴各商戶檢查防空、及管制燈火、以爲十四十五十六日、夜間防空演習時之準備云、

電話號增三百番

【三江】佳木斯電報電話局由商辦收歸之後、已於客夏增募番號一次、計達七百號、惟市面工商百業、隨新都市、益見繁榮、請安電話者、應接不暇、當又於上月開始募集、業已截止、計應募者竟達二百八十號之多、該局爲廣事應顧、已在哈訂購新機三百架、以便後來之戶裝設、於日前由哈爾濱中央電話局、調來大批工人廿餘、以資入手掛線按機、決定八月一日、正式通話、新舊番號約有一千云、

總科長公畢返縣

【輯安】本邑總務科長安集桐氏、日前因關分新省、關於縣方政務接交事宜、曾乘飛機赴安東省署、於本月三日業經辦理完竣、爰於當日伴同高稅捐局長、搭輪乘程返縣、據聞回縣後對於縣政機構改革上、或有一番刷新云、

青年團召集會議

【延吉】青年團本部、於今(十日)午後一時、假本市公會堂、開催議會、當時發表組織會員之職務、並分配置於防空團內執行各班任務、以期防空網中之精力充實云、

中銀行運到鑄幣

【合安】駐本縣中央銀行原係辦事處、於上月奉令改爲支行、主任郭恩霖、改爲經理、副主任李雲生、改稱副理、該員等因名位陞格、對於職務更爲努力進行、茲該經理於前日赴省、領取鑄幣數萬元、於本月十日到縣、藉資流通市面、

全縣警備道完成

【西安】西安縣境六十四村均有警備路、而於今歲建修警備道五大幹路、即至東西豐伊通及蛤螞等處者、縣當局奉令後、飭各村農民於去冬鑿山運石建築道路、警務局長李旭滄、首席指導官大泉庄之助、對於警備道特別注意、除令各區警察署逐日督飭村長、率人民積極修築外、並與關縣長毛利參事官內務楊局長、往縣境各區村督視修道、所有警備路重要橋梁、均爲洋灰鐵筋成、小溝渠亦係洋灰甯、以免場壞而爲一勞永逸、前者東邊道八縣長在西安開治安會時、對於西安警備道許以特別堅固、其贊助促成之力、以毛利參事官大泉指導官之佐助力甚多、現在警備道完成、治安收效果云、

郵務局職員更換

【阜新】郵務局自栁木武夫調奉天總務局後、所遺之缺、茲派來佐藤敏信接充、該員熟通滿語、其担負郵政、儲金電報、滙兌等項、尤稱熟手云、

調查當商營業

【安東】安東附屬地商務會頃接滿洲中央銀行安東支行函開、委囑調查該管內當商營業狀況、該會當即遵照調查、茲探調查要項於下、

(一)每日當進票數及金額
(二)每日贖出票數及金額、
(三)月末架中實存額、
(四)每月間下號票數及金額
(五)本月間得利息總額、
(六)每張當票金額最高與最低、
(七)月息幾分、
(八)期限月數、

官署改辦公時間

【安東】各官公署辦公時間平素在上午八時上班、十二時休息一小時、下午一時起至四時止、因天氣之炎熱、故減少辦公時間、及依中央之規定、由七月十五日起、每日辦公半日、至十二時即一律下班休息、

派員參加教育講習

【寬甸】本期在莊河縣開催各縣教育講習大會、安東省下各縣、多派幹練人員參加、本邑縣公署特派內務局教育股長劉自修科員王學孟二氏、奉令後當於本月六日啓程赴莊、聞往返共需十日云、

介紹錦州著名商店

營業科目
太陽牌各種膠皮鞋 小野田牌洋灰
建築材料 亞鉛引平涙板
各種顏料塗料 機器工具
各種牌麥粉 鐵鋼材膠合板
棉布加工品 砂糖味之素
自動車タイヤ類 各種雜貨化粧品

株式會社 大信洋行 錦縣支店
大信利
錦縣城內東街
振房六七番
電話批發部四三一番
倉庫三一二番

街村制參考資料
△李首郵君新編▽
全書分二十編、精製二巨冊、共五萬餘頁、三十餘萬字、關於確立街村制度、及章則法令文書會計圖表冊簿應用材料、莫不應有盡有、每部售價一元二角外埠加郵八分、同業代售另有優待、
錦州德記印刷所啓

敬送 遺○○○健忘不孕 腎虧腦弱 神效古方

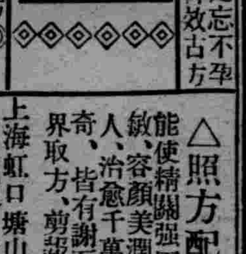

並贈 ◎治瘋骨痛驗方◎ 靈藥醫圖不取分文

△照方配服▽
能使精關強固、思想靈敏、容顏美潤、神效驚人、治愈千萬、莫不稱奇、皆有謝函證明、各界取方、剪帶函索即寄
上海虹口塘山路(盛七)
中國腎腦病院啓

入院應需
永井改 長井医院
皮膚科·性病科 泌尿生殖器科 肛門病、光線科 一般外科
奉天平琴町八
電話 二九二五 長六〇四

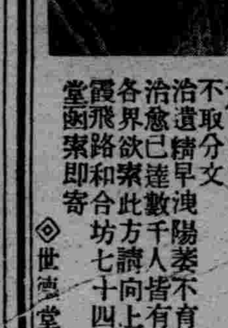

敬送遺精早洩秘方
不取分文
治遺精早洩陽萎不育百發百中
治愈已達數千人皆有來函証明
各界欲索此方請向上海法租界霞飛路和合坊七十四號張世德堂函索即寄
◎世德堂主人啓

歐美生乳藥

育兒缺乳可購歐美生乳藥
服後乳汁湧湧而來、定增數倍之多、哺之有餘、誠謂下乳之良藥也
注意飛艇商標爲記 謹防假冒
總發行所奉天鼓樓南 歐美藥房西號
各埠均有代售
營口仁元興 恒山玉豐 松城鎮永和 山樹驛永泰 開原德祥 四平街天德 吉林中西藥房 營口中西藥房 新民大德藥房 錦州仁濟藥房
定價每瓶一元 每打十二元 郵資每瓶加費二角

美興賓

價目 大盒三圓 小盒二圓 每打 大盒三十圓 小盒二十圓
美興賓自發行以來業經奉天警務廳化驗警察廳注冊准予錦售君若欲改造體質活撥清神强壯身體可速服美興賓藥片必能達到健康强壯之目的方知言之不謬也
主治
腎虧腰痛 腦力疲疺 嗣續艱難 腎子寒涼 婦女陰虛 春秋四季
夢遺滑精 肥憶健忘 精神清濁 年久冷白 赤白帶下 男女咸宜

精血素價目 大盒內裝六瓶 國幣五元 小盒內裝三瓶 二元七毛五分

雙獅球 老牌含 藥麥精 魚肝油

爲近代合理之療肺滋補劑
本藥係選用含有多量生活素之鱉魚肝油用新鮮麥精與肺病專劑幾阿蘇及怪阿蔻路並數種貴重滋補藥品配合而成專治內傷咳嗽痰喘吐血各期肺病諸虛百損病後失補先天不足後天虧損等症勞心費腦之學生年齡高邁之老人服含藥麥精魚肝油定能却病延年轉弱爲強矣

價目 大瓶二元 小瓶一圓二角 每打二十二元 十二元

各埠總代理處
新京 中西大藥房 耀延大藥房 五洲大藥房
吉林 大中西大藥房 中西大藥房 大和大藥房 新興大藥房
公主嶺 三合德藥房
四平街 德慶亨藥房
昌圖 慎記大藥房
開原 泰順興藥房
鐵嶺 滿洲大藥房 和發久藥房
哈爾濱 協天大藥房
大連 康德記藥房
瓦房店 康德記藥房
熊岳 新泰興藥房
蓋平 同春堂藥房
大石橋 衛生復藥房
營口 中西大藥房 洪春堂大藥房 太和堂大藥房
遼陽 義和大藥房 東英福藥房
海城 和發藥房 同德堂藥房
下九台 積昇和藥房
范家屯 天德誠藥房
安東 益增遠藥房
鳳凰城 兄弟大藥房 瑞祥泰藥房
本溪湖 老天祥藥房 大生東藥房
鷄冠山 大東益增藥房
撫順 日昇堂藥房 信仁堂藥房
新民縣 新華大藥房 萬育堂藥房 廣生堂藥房 大德堂藥房

總發行所奉天中街
普克德藥業商行
【各埠藥房均有代售】

哈哈！新時代化粧品出現了

「咖啡糖」能代化粧之副作用品　大家都能曉得吧　森永於東洋製造咖啡糖的先驅者！

咖啡不但味美榮養是能助消化的久食後能無形中的得到天然之美人請大家的快些試試吧！

森永咖啡糖

新高 香蕉糖

新高糖果環球馳名　蕉蜜化糖香味佳絕

新高風船 橡皮糖

本橡皮糖食後一粒。胃腸可保健康。醫藥可以無用。亦可以豫防蛀齒。

新高製菓大連工場

●黑色固腎丸……

緊要聲明

敬啓者敝行出品黑色固腎丸行銷二十餘年矣圓盒一種並無別樣近有奸商倣造本行之盒樣商標魚目混珠盧圖漁利凡購眞正黑色固腎丸認記瑞華氏黑色固腎丸盒樣之形式庶不致悞

聲明　盒樣紀念贈品五萬盒爲止

諸君注意買一盒送一盒勿失良機

▲黑色固腎丸主治▼

主治先天不足、腎經虧損、房勞過度、夢遺滑精、精液缺乏、精冷精淸、腎子嗣艱、陽萎短小、陽萎不舉、房事早洩、老年精衰、夜多小便、精神困倦、頭暈眼花、耳作蟬鳴、行動心跳動作氣喘四肢無力舉凡背痛骨痛風濕腰酸頭痛、筋骨痛、骨節痛、腎囊朝濕常出凉汗凡由腎經發生各症、治之非常有效，如無病常服體質強壯、精神充足、永保無腎虧陰萎之慮、如患腎虛、陽萎之症早服一日、（黑色固腎丸）早得一日全愈、此藥性質和平、毫無流弊、效力偉大百發百中、患病購服一試方知言之不謬、

每盒裝藥七十二粒

定價每盒國幣一元半打五元六買半打送半打郵費在內

大連市　大德記　華西藥房　瓦房店　康德記　永泰長
奉天省　金城藥房　中西藥房　恒濟堂　遼陽縣　天福堂　義和堂
安東省　瑞祥泰　東益增遠　大生東　營口　天福堂　洪春堂
新京　中興藥房　義和謙　大德堂　洮南　德慶仁　永和堂
吉林省　東升達　中西藥房　五洲藥房　敦化縣　相發祥　五洲藥房
江省城　德泰盛　中西藥房　萬益堂　拜泉縣　承森豫　吉慶昇

各省城縣大藥房均有代售或直向哈爾濱瑞華氏葯行函購

駐新京西四馬路南拐角　瑞華氏藥行
駐哈道外十六道街　瑞華氏藥行

禿頭發髮　光處生毛

●田中醫學博士靈方

●說明書免費奉贈

長髮生毛

富美納音

日本田中醫學博士所創製「富美納音」生毛發髮效果極靈、且防髮毛脫落、浮皮紛生等症、即頭髮、眉毛、鬍鬚、腋毛、陰毛等過於稀薄、或全缺之人、須採用本藥助長毛根、亦得長長而稀薄變爲濃黑、又患禿頭病髮毛脫落之時、採用本藥、即可殺滅病菌、防止脫落且有發毛生髮之效果顯著●禿頭病●未老先禿●薄毛●脫毛●[illegible]不齊●眉毛稀薄●[illegible]●男女應有毛處若毛者[illegible]用本藥便知言之不謬

（各埠藥房皆有出售處）

富美納音藥價、五角、九角、一元六角、三元、五元五角、郵費四十五角

倘遇貨缺時將藥價及郵費[illegible]寄至總發售處、當即照數寄上

假冒充塞、惠購指名、富美納音（フミナイン）爲荷

總發售處

日本東京芝區田村町　電話芝一八七四番　振替東京三一八三三番　東京藥院

大阪赤十字病院前　電話天王寺三五五六　振替大阪五〇八一八番　東京藥院

大阪商船大連出帆

開往門司神戸大阪 上午十一時開

▲瑞穗丸　七月十四日

▲烏蘇里丸　七月十六日

▲亞米利加丸　七月十七日

▲吉林丸　七月十八日

●開往基隆高雄（不載客）　每月三回

●開往天津（不載客）　每月七回

開往三●鹿●那

▲貴洲丸　每月三日十八日

船票發售處　滿鐵沿線各站及各埠日本國際觀光局

車船連運票（往復票火車票減二成輪船減一成）通用期限兩個月大連門司神戸間船價往復票減二成通用期限三個月

△專屬貨物代辦處　各地國際運輸株式會社

大阪商船株式會社　大連支店　奉天事務所

惠通行出帆

▲利通號　●開往芝罘威海衛仁川　七月十七日

▲照國號　●開往門宇廣　月　日

▲昌平號　●開往芝罘　月　日

電話二一三八五一番　二二六八一一

惠通行

大連汽船出帆

▲青島丸　●青島上海行　七月十四日

▲大連丸　七月十七日

▲濟通丸　●天津行　月　日

▲長平丸　基隆高雄行　七月十五日

▲山東丸　七月二十日

▲山西丸　月　日

▲河南丸　●新瀉伏木敦賀行　七月十七日

一、上海航路上午十一時開船改爲正午

一、台灣航路下午四時開始改爲同五時

船票發售處　芝罘威海衛濟津雄基　日本國際觀光局奉天分局大和旅館出張所　日電三―四六一一

大連汽船株式會社

阿波共同汽船大連出帆

（哈爾濱新京各地日本觀光局　全城內分所）

▲卅六共同丸　●開往芝罘衛海威仁川　七月廿二日

▲長山丸　●開往天津　七月廿二日

▲廿八共同丸　●開往芝罘　月　日

▲十六共同丸　●開往芝罘威海衛青島　月　日

▲第三壽丸　●開往仁川鎭南浦　七月十六日

大連市山縣通　電話二一五〇〇一

阿波共同汽船會社

▲春天!!與美人!!

美人

花國與美人　是花柳病之發源地　春天是毒菌勃發的時期　靠近美人的　每逢春天都應淸淸血　淨淨毒　可急服淸血聖葯喜肥力　以求速愈　喜肥力是掃滅梅毒大炮　是討滅花柳症的大將軍　牌子老練　盡人皆知　効力可靠　無與論比　可保立復健康　可保恢復自由　無遭針刺之苦　較注射葯針力大一倍

（一）當春復犯的花柳病　如四肢酸痛頭疼頭迷耳鳴耳聾　渾身起紅疵紅點　臉上起疹　楊梅疥瘡　渾身潰爛　奇癢流水以及與原起發生同樣症候

喜肥力是減毒大將軍

（二）因不愼於交接感染的花柳病　如破傷魚口　下淋入骨　以及耳聾目潰　脫落毛髮　悞用燻頂　牙齒搖動　等症

（三）小兒的遺毒　婦女的傳染　疑似毒症　潮濕膿疥　痛癢交加　婦女因毒滑胎化胎　因毒不孕　毒性結核等症　無論梅毒到第一期　第二期　或三期　服喜肥力　均能葯到病除實爲安全治療　此藥性溫不猛　效力宏富不燥　男婦老幼　皆可服用四時咸宜

每瓶國幣一元五角　每打十五元

圖爲二期梅毒瘢疹當早服喜肥力在由不知不覺的而全而愈

▲總發行　濱江省　泰華西藥商行

本埠各大中西藥店以及各省各縣葯房均有出售

劉氏樂仙膏每逢舊歷初一十五減價一半

金剛藥片大贈品買一盒贈送一盒四十天止　勿失良機

哈爾濱道外正陽十四道街老福春堂總售處

劉氏藥仙膏秘製良方貼病神效金剛藥片補血壯力人人想不到之果效

劉氏金丹

四遠馳名皆知顧主請爲早試用可知久咳傷肺傷爲勞夜不安眠咳嗽四時感冒咳嗽遠年勞傷咳嗽氣弱咳嗽吐痰吐血咳嗽痰喘風火咳嗽急服此藥確知有奇特之效多年不愈之咳服用

每盒十付一元一付一角

哈爾濱道外正陽十四道街老福春堂批發處

哈爾濱道外正陽十四道街老福春堂總售處

養血保坤丸

人參鹿茸所製成丸調經和血去瘀積病除淨必能得子無受苦腦請服試之言知不謬

定價每盒一料三元

外埠各大藥房均有經售倘無處購買將款匯寄哈爾濱本藥店無悞原班回寄郵票代價亦可總售處濱江老福春堂批發

哈爾濱道外正陽十四道街

老福春堂總售處

名勝錄 記廬山夏景 (笠人)

天剛破曉。從窗望見滿山一片青葱翠碧的森林。曉烟朦朧。尙未收斂。淸脆流利的鳥聲伴着鏗鏘琮的泉響。使我興奮地爬起來。匆匆盥洗過後。便和友人振衣持杖跑向山裏去。走了一會。望見旭日剛射在山巔。除了泉聲鳥語以外。四周都顯得非常的溫柔而寂靜。我們從大林路一直向西走去。不到一二里。便抵大林寺。寺額爲太虛法師所題。因爲時間尙早。寺門虛掩着。我們在裏面瀏覽了一回。前殿供着佛像。後殿碧瓦朱楹。氣像宏偉。因係新建。故殿中還空空然。旁邊有僧寮雜屋多楹。遊畢出寺。過徑花亭。據說是當年白樂天過此。見桃花盛開。就構亭吟咏於此。再行山勢漸高。但道路非常平坦。兩旁樹木甚爲整齊。遙見前面有一過亭。過亭向右轉。達一石門。上有『仙人洞』橫額。兩旁有『仙蹤渺黃鶴。人事憶白蓮』一副對聯。這時眼前忽然開朗。方知此路已站在絕壁危巖之上。前面一塊臥石。刻着『縱覽雲飛』四字。係馬鴻炳所題。我們屏息凝神。俯瞰下方。見一片蒼茫的白雲。如羊羣似的俯瞰在山腰下。刹那過片刻。幾朶棉絮似的雲塊。冉冉地飛上山來。散爲一片輕烟淡霧。把眼前的景物完全掩蔽着。記得小時候看封神榜西遊記一類的書。總懷憬着有什麼仙人之類。駕着一朶彩雲。往來於仙山洞府之間。這時眼前見此奇景。忽然又勾起了我童年的幻夢。方在冥想的時候。忽然一朶輕雲。婀娜地飛到我面前來了。我下意識地想去抱它。原來撲上面時。只不過是一種霧氣而已。

× × ×

從蜿蜒的山崖上走了數十步。廬山佛手巖(今名仙人洞)就到了。從絕大的黝黑的山石下。凹進一個深約數丈的洞。洞高約四五丈。中間有一座石龕。供着呂純陽的像。洞的裏面。左右兩泓石泉。泉水滴碧。用瓢傾之於杯中。水高於杯緣二三分而不溢。步雲法師烹以餉客。水味甚佳。據云。茶名雲霧。是本山有名出產之一。相傳當年呂純陽在此修鍊時顯靈異。至今該洞頗盛。道人在洞旁搆屋數楹。並導我等入內觀覽。見一切陳設非常古樸。並懸有名人照片多幀。和楹聯書畫等等。時雲開天霽。日光照耀。從洞口俯瞰彭蠡形勢。田野河流。渺如芥粒。仰觀俯察。心胸頓寬。這時覺得宇宙亦不過如許大。推而至於個人。直等於纖纖微塵耳。

× × ×

由佛手巖向右沿着山徑走去。迎面一座石門。上書『竹林寺』三字。再進迎面一幢石質古樸的屋宇即係『訪仙亭』舊址。屋分兩楹。中置桌椅之屬。屋頂有一平台。登臨遠眺。眞是雲氣空濛。氣象萬千。和佛手巖看的又是一番景象。石壁上鐫着很多擘窠大字。如『總覽羣眞』『仙[illegible]二』等等。我痴望着雲海的變幻。見它忽閒忽闔。忽濃忽淡。忽折疊如山巒。忽平鋪如瀚海。有時山風起處。輒洄旋如天矯之龍。俄而日影投射。輒凝聚若水晶之屏。使人目眩神迷。歎爲觀止。留連徘徊。不覺日近中午。乃依原途而返。嗣又折往御碑亭一遊。亭即在佛手巖之側數十步。爲古白鹿昇仙台。明太祖朱元璋祭周顚仙碑。即在亭內。亭係民國廿五年經廬山管理局重葺者。全用山石砌成。甚爲修整。據傳此間觀日落最爲美妙云。

早起 (漱玉)

屋梁星未落。殘月枕邊明。樹石朦朧態。鄰鷄三兩聲。孤雲停宿夢。曉露洗塵情。病逐憂思長。詩奪睡味淸。振衣空懷抱。彳亍步中庭。隔簾花寂寞。繞檻草迴縈。宇宙無繁響。松風響飄輕。百年一飄忽。及晨喜獨醒。

夜坐

結屋城一隅。幽居遠市譁。不覺炎夏至。淸涼世外誇。黃昏雨初歇。新月滿廳紗。枕簟無纖埃。爐煙古篆斜。悄悄蕉心卷。迢迢蝶夢賒。忘機坐深夜。時聽隔林蛙。浮生終有盡。歲月邈無涯。理勝境自適。何爲長咨嗟。

病中 (李雨文)

黃昏如一面網。從天空撒下來。屋後的烏柏樹上。圍繞着成羣的烏鴉。那呀呀的聲音。使人感到一種衝動。但是它漸漸地在我眼前模糊。終於消失了。如一個遠離的朋友。

天空一片黑墨。將要下雨吧？我感到輕微的涼意。

不知從那一天起。我病倒了。這是一個罕有的奇蹟。一個永遠沒有嚐過病的痛苦的人病到了。頭是沉重的。里面像充塞什麼東西。我想看書。但是手頭沒有一本合意的書。而又懶着到書架上去找尋。那書架就在我的臥榻之畔。或許我略欠身體。便會抽出一冊我所喜歡讀的書。閉上眼睛吧。又覺得不是睡的時候。一個蜘蛛剛從檐角掛下來。它在那里辛勤地織網呢。

這間那樣湫溢的臥房。却擴展了。擴展到幾乎望不着邊際。使我懷疑我是沉浮在大海之中的一葉扁舟。

—這或許是病吧？我遭遇了一種新的經驗。索性安穩地躺着了。

好好地休息幾天。該也不是壞的事情。我看着太陽從那頑強的屋脊吞噬了。一抹最後的閃光在我 眼前滾過。『今天完了』我喃喃唸着。彷彿痛惜日子過得太快。又如世界上一切懶惰人的自慰。我們還有明天。黃昏如一面網。從天空撒下來。一切罪惡將在黑暗中開始了。但是我不願意即刻扭亮我的電炬。我還冀着什麼。連自己都不明白的什麼東西。

在最後一株的光亮中。那辛勤的蜘蛛閃耀在我的眼前。他倒懸着自己重贅的身體。在那支自己產生的游絲上舞動着。它在靜待一個機會。完成它的偉大的工作。

明天。第一綫曙光光照亮了臥室的玻璃窗上。一面精緻的網張在簷椽之下。影子倒在我的床上。我彷彿就是那網中的俘虜。

但是我的頭沉重得可怕。我無法支持起我的身體來歡迎今天的陽光。於是又看着第二個黃昏搽上了那小小的窗。

一個晚上 (欣培)

當夕陽西沉輕盈的風徐徐吹

尊道貴德 (四) (靈峰)

▲與老莊哲學發的展

因此。他說。『不自見。故明。不自是。故彰。不自伐故有功。不自矜。故長。夫唯不爭。故天下莫能與之爭』關於『後身』和『外身』方面。他說。『聖人後其身。而身先外其身。而身存』。又說。『吾所以有大患者。爲吾有身。及吾無身。吾有何患。故貴以爲天下。若可寄天下。愛以身爲天下。若可託天下』。這因爲他看到了。『天之道。利而不害』。『天之道。不爭而善勝。不言而善應。不召而自來』。因此。他便要。『聖人之道。爲而不爭』。所以我們知道。老子並不是根本否認。人類的努力。不過努力要順乎自然。即在『尊道』與『貴德』的條件之下去努力。就是『不爭』之『爲』。換言之。乃是合理地去努力。不應矯揉造作。與『道』和『法』相背馳罷了。人們若能『不爭』那就可以無敵於天下。故他說。『江海所以能爲百谷王者。以其善下之故。能爲百谷王。是以。欲上。民必以言下之。欲先。民必以身後之。是以。聖人處上。而民不重。處前。而民不害。是以。天下樂推而不厭。以其不爭。故天下莫能與之爭』。這就是老子關於『見素』的思想。

第三。『抱樸』這是教人要保持渾樸的精神不應被自己的聰明才智所誤。而反害到自然。社會乃至自身。故老子主張。『絕聖』。『棄智』。『絕仁』。『棄義』。『絕巧』。『棄利』。甚至於『絕學』。這些都是叫人要做個極端超脫的人。以免除一切由自己找來的痛苦和煩惱。所以他說。『絕學無憂。衆人熙熙。如享大牢。如登春臺。我獨泊兮其未兆。如嬰兒之未孩。儽儽兮若無所歸。衆人皆有餘。而我獨若遺。我愚人之心也哉。沌沌兮俗人昭昭。我獨昏昏。俗人察察。我獨悶悶。澹兮其若海。飂兮若無止。衆人皆有以。而我獨頑似鄙』。這就是他所稱爲。知雄守雌。知白。守黑。知榮。守辱的『常德』。『常德乃足復歸於樸』。以上所舉都是老子的『抱樸』的眞意。(未完)

謎語 (馬午亭)

古稀獲麟(古人名) 老萊子
窩 集(時人名) 林 森
帝者之冠(古人名) 王 冕
月上東山(古人名) 左邱明
聖裔原不在曲阜(三國人名) 孔北海
衣錦還鄉(古人名) 歸有光
子之子婦(三國人名) 孫夫人
返老還童(古人名) 顏回
安步當車(古人名) 陸游
年年落了看花時(古人名) 常遇春
尼姑天癸至(千家詩一句) 桃花流水爲誰春。
渭水得賢(古人名) 周遇吉。
山東匪患淸(三國人名一) 魯肅
五月十五日(藥名) 半夏
殺父之恨(時人名) 戴天仇
重登寶座(時人名) 王又宸

談吳杜村 (拖一)

王右丞江山雪霽卷。董思翁所稱爲海內墨皇者也。本爲華亭王氏傢奩中物。後歸婁東畢部郎澗飛。其值千三百金。其長六尺。絹光膩如紙。其色略起青光。書絕工細。但有輪廓都不皴染。而微露刻畫之跡。其筆意惟李成趙大年略相似。北宋後無此法也。舊無題識。只文衡山隸書引首。及董思翁馮開之朱元价諸跋而已。部郎之兄秋帆制軍欲得之。固新不與。揚州吳太史杜村。數往觀部郎。感其意。謂苟能固守勿失者。即以付子。太史領之。遂償值捧歸。坐臥必與俱。後遊江右。陳望之中丞索觀。詭不在行篋中。度必詣寓齋窮搜。乃先對卷叩頭謝罪。始權置榻下。羅溷器之側。告之曰。深浣今日有難。暫屈公處此。容去即請公出。當焚香以謝。已而中丞果來。遍覓不得。目及榻下。太史色變。遂攫之而出。約假觀數日。至期索之。匿不出見。中丞之子婦。太史妹也。命之述意。願出三千金求此卷。妹復以哀辭求之。堅執不可。復厚賫之。時太史旅囊已罄。終强索而歸。

橄『欖』譚 (五十) (儒丐)

貧家對於女子。無力使其就學。有自幼即爲人傭役者。亦有受國民教育一二年。便輟學即覓其他職業而致力生產者。此等子女。詎無頭腦優秀。性質聰頴之佳良少年。無如困於環境。迫於衣食。不得不犧牲其天才。作父母之臂助。試思彼亦父母。彼亦人子。愛美求知之慾。初不後人。而何以忍痛出此。我幸而有父母之愛。且生於中產產之家。能待我畢業大學。不急於求職。此在人羣中皆所謂得天獨。佔據形勝者。若再不知感謝天人。立定志向。反習於奢靡。貪於安適。致令聰慧不見進益。果勤日形狂恣。而不善用其形勢也。青年之最大幸事。無過於有力求學。記者老矣。猶時夢想學生時代之光寵。鑽研有用之學術。在今日。仍有再作學生之心。雖以期利己利人。無如馬齒已長。事畜之責。無由卸去。徒喚奈何而已。乃身列黌門之子弟。有師長爲之領導 有。器具資料備其研求。有光陰年華資其成就有。經濟助力不分其心。然而舍衆長而不顧。居優勢而不爲。昏然悖然。追逐壞性戕生之事。沉淪有害無益之行。一旦年華已逝學期又滿。自顧一身。毫無所得。欲奉公而公家不取。欲自效而力不從心。落拓挫折。無一成就。此時雖悔。已覺太晚。況始終不悔者乎。故驕惰富裕之子。有時反不如貧家奮力之兒。此理人人能言。而亦人人不能挽救。非自行覺悟。早爲之計。始據優勢者。終必至於慘敗。

袁壽階逸事 (五) (孟心)

‖淸代名流佳話考証‖

壽階之有此居。其始蓋嫡兄廷檮所得婦家故業。其後當是兄死無後。爲壽階所有。蓋考隨園集亦有漁隱小圃記。所得乃壽階之兄號漁洲爲圃之主人。不云壽階也。惟其號爲漁洲居士。故曰漁隱小圃。圃中題榜名目。盡與蘭泉所記不同。蓋壽階既主是業。乃盡改其故名耳。隨園記言。『吾宗有賢曰漁洲居士。居士有園曰漁隱小圃。在楓橋之西。袤廣百弓。客之往來於吳會者。可以泛杭而至。去年余初遊目。見有所謂無隱山房者。儼谷答長老之旨。植桂。甚繁。足止軒者。僅容二人膝語。甚奧。燕賺堂者。長廣重楼。可以張飲會賓。甚恢宏。列岫樓者。遮遮穹窿䔢巖諸峯。共覽其勝。館曰鳥催。閣曰來鍾。亭曰小衡山。池曰戲荷。率皆回峯紆流。有雁鶩晃漾之觀。漁洲告予曰。『此外舅盤溪王氏之故居也。沈文慤公與一時名流。賦詩於此。石刻尙存』。予聞之憮然。蓋盤溪與予交。文慤與予同年。二人存時。予尙不知有此園也。夫世之以園傳子孫者多矣。有逾時遭其毀棄。當時賓從或睥睨於頹垣敗瓦間。漁洲不獨能使盤洲之園增榮益觀。兼能使盤洲之故人。補其生平未到之憾。此其才且賢爲何如。君子嘉夫園也。尤嘉夫居是園者也。惜予識盤溪晚。識漁洲更晚。不獲與石上諸賢。同時賦詩。又遠隔白門。未能屢至。心殊牽牽。而然園公地也。亦私舍隔。夫巳氏得之。孰若吾友得之。吾友得之。孰若吾宗得之。毛詩曰。『豈無他人。不如我同姓。』烟雲有知。必當相昵文其顛末。非我而誰宜。漁洲作記之請。嚴乎如有急色耶。』讀隨園此記。則知壽階有此園之梗概。以兄之遺產。縱以無後之故。爲己所應得而既用作詞宇以奉己生母。豈不當兼奉嫡母耶。豈不當並奉父耶。豈不當兼奉嫡兄嫂。以誌其承襲之所由來耶。於諸關係一無所顧恤。而其得之也以倖先時題署且必盡易之以泯其迹。其由五巳有於意不安者。

來淸夏的黃昏裏。實則使人欣慰而留戀。從那一簇一簇的偉大樓房的窗眼裏透出來的燈光。和無數的路燈相輝映。寬濶馬路的當中。馬車汽車。往來馳掣。鈴聲禮雜。笛聲頻鳴。遙聞富有肉感的跳舞場裏。歌音淸奏。悠揚悅耳。幾家百貨商店的大玻璃窗裏佈滿了防空的景緻。招來不少的遊人互相爭覽。我也懷着和人不同的情緒向前疾走。很多衣裝摩登的男女。偶相往來。對對多情。無任樂趣。一種伉儷諧和的空氣。充滿了繁華的馬路上。我這枯悶的精神。也蕩漾着慰快的情緒。想不到此次受他人幸福的暗示。居然的會忘掉了一切。趁着慰快的情緒向前行。遙見馬路盡頭人烟稠密。熙熙擾擾。遊人如織。及至則爲夜市。其中滿設置着東洋商品和玩具。樣式精巧。燦爛晶瑩。使我深深贊揚日本工業之發達。大有一日千里之勢。迄至繞出夜市。穿過橫馬路。行經新京最繁華的街市。馬路兩旁。妓館林立。從樓上傳下來了鶯聲燕語。什麼『近幾天你老不來。我想你的很』綠是那妓女正在給他的大頭客灌米湯了。這終日埋沒在青樓的人們你成天整日迷醉在脂粉叢中。但是你們不要忘了苦海茫茫。回首是岸。以時間關係急就歸途。歸途上說見的却不同了。因爲我的住所是在市外。祇看見抹抹糊糊不很整齊的馬路上有三五行人。都不約而同的大步疾馳。似亦在急於回家。兩旁還有小販嘶嚷的聲音『杏。大甜杏。一毛錢二斤』。當此夜闌人稀之際。而他仍嚷道不已。竟與尋歡的雍容華貴的人們成了反比例。到了家走的渾身是汗。院庭中小花園裏的幾棵丁香。花蔭密密的。微風吹來。聲生影動。一輪明月隱隱的照耀在天空。幾顆疏星。亦在窈窕。此時眞是萬籟俱寂幽雅絕倫。於是倚着窗欄。對着明月。花影默默的出神。

—投於新京

滿鮮名勝 修學旅行記 (十二) (黃炎培)

▲資源館

四月二十七日午前十時三〇分。由南方旅社出發。一直的就往此處了。刹那便走到一個白色的大建築物的門前。—資源館。我們便急忙整理隊伍。遂相率魚貫而入了。煞是奇怪。一進門覺得五光十色的映入眼簾。這裏所收藏的東西。完全是滿蒙的特產。凡動植礦。無不網羅收集於此的。關於現在滿蒙生活的風俗習慣一般的情況。也都用實物來表現陳列在此。所以來大連參觀的人。此處是必至之所。那一來到此館。恐怕便有深一層的認識。即可知到這滿洲確是蘊藏着一個絕大的富源。牠給我們人間寶藏着所有的需要品。在館裡便一一的擺到眼前。所以這絕類的商品陳列所。與那博物館的性質。是迥然不同了。現在牠所陳列的情形。大概如左。第一類滿洲概覽—滿蒙模型室。

第二類礦產陳列—

礦產陳列第一室
▲主要陳列品
滿洲重要礦物標本
滿洲產金屬礦物各種標本

礦產陳列第二三室
▲主要陳列品
滿洲北支那炭田分析圖
滿洲產各種石炭標本
滿洲市塲石炭標本
撫順炭田及露天掘模型

礦產陳列第四室
▲主要陳列品
滿洲產鐵礦標本
鞍山貧礦處理法解說照明陳列
本溪湖產銑鐵標本
鞍山鐵礦大孤山鐵山模型

礦產陳列第五室
▲主要陳列品
滿洲產工業原料礦石
滿洲礦產工標加本

礦產陳列第六室
▲主要陳列品
滿洲產實玉標本
關東洲產標本

地質學標本室
▲主要陳列品
地質圖幅(四萬分之一)各葉
地質圖幅昌岩石化名標本
滿洲及中國產化石、

礦產參考品室
▲主要陳列品
世界各國產礦物標本
日本朝鮮產礦物標本
實玉原石標本各種
天隕鐵

落花 (式之)

▲步潢南鶴君原玉

垂香墜玉恨東風。棄井離家委艷空。不累同生殘葉綠。且嫌獨賞挺籐紅。復寃畫難惟摩詰。讀罷懷情有石崇。
暫作流天繡鶴者。來生遙覓愛花翁。

殘雪

奉詔臨摹試女才。飄揚點綴闡樓臺。私邨籬下徵英釆。公龍山巔引士來。賺白三分諷敗柳。輸香一段讓寒梅。壓枝不擾籐中橘。潔擁藍關靜無埃。

燈謎 (錦種雲)

門可張羅(唐詩句一)來往不逢人
千里駒多年友(俗語二)路遙知馬力日久見人心
韓魏出兵(三字經句一)趙目令

九星日鑑

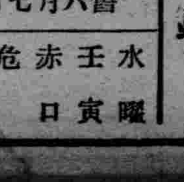

七月十四日 舊六月七日
水曜 壬寅 赤口 危 參宿

▲一白之人、平運之日、節節不倦、業績定趨向上、甲壬癸吉▲二黑之人、諸事愼重處理、希望可逐漸達到、乙丙庚吉▲三碧之人、如陷於奢靡、失去自由、定然窮乏、乙丁辛吉▲四綠之人、事業歸於失敗、諸事困難、衰運日也、甲乙丁吉▲五黃之人、雖有困難追蹤脚後、但若努力、便可脫出窮境、丙丁庚吉▲六白之人、是有一轉機之日、勤勉定業、勿迷勿惑、乙丁寅吉▲七赤之人自尋煩惱、反使幸運遠遁、丁丑寅吉▲八白之人、事物難進、萬勿焦灼、可漸好轉、乙丁寅吉▲九紫之人、進退如能加以酌量、定可防失敗於未然、甲乙申吉

象棋消遣 (58)

—希望讀者•研究貢獻—

范雲亭著

第五十六局 奇兵突出

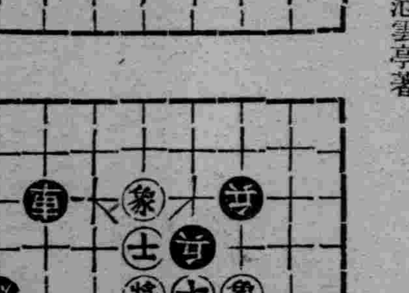
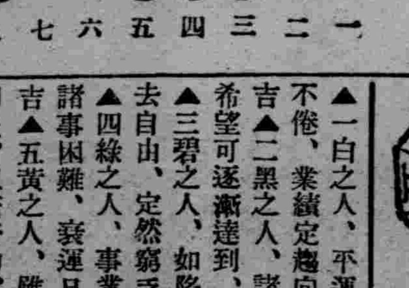

着法紅先披露於左

車三進二 士五退六 兵六平五 士四進五(去兵)
(若將五進一則車三退一即勝) 車三退一 相五退七
車三平五 將五平四 車五進一 兵七平六
將四進一 車五平六 將四進一 (紅勝)

濱江鄒嘩菴君！范雲亭君現供職三江省通河電報局內此復

無線電

七月十四日(星期三) 廣播放送節目 新京放送局

前六、三〇 國歌建國体操唱片
七、二〇 中等日本語講座(奉天)
七、四五 對學校建國体操
八、〇〇 普樂唱片
八、一〇 對學校講話(哈爾濱)對學生講話 哈爾濱市立正陽小學校校長 王子仁
一一、五〇 口琴 唱片 司令進行曲 牧童短笛
一一、五 時報
後〇、〇一 舊劇 唱片
一、〇〇 大鼓 唱片 武家坡 王鳳友
一、二〇 新聞
一、三五 五音連彈(奉天) 萬年歡樂舞 昇平社外
四、三〇 新聞
六、〇〇 兒童時間(奉天)講話 蚊蠅之害 奉天小東關兩級小學敎員 邢瑜
六、五〇 防空日語講座 高宮盛逸
七、一五 政府公報
七、三〇 俄國語時間(哈爾濱)
七、四〇 講演(哈爾濱) 國民應援助國家完成產業五箇年計畫 哈爾濱公社社長 闞鴻翼
八、一〇 舊劇(奉天) 一、武昭關、二、賣馬、放送局國劇研究社 票友
九、二九 時報新聞
一〇、〇〇 防空新聞
一〇、〇五 相聲(大連)
一〇、三〇 訓徒弟 張慶森 高利生 湯民一

戲劇 一大釋尊 (廿二) (山武田逸)

羅喉羅—我在這兒呢。我是羅喉羅啊。
(從僕才醒了似的。看着羅喉羅)
僕—哦羅喉羅！羅喉羅！(抱着哭)
羅喉羅—你看見我麼？
僕—你沒受傷害？
(太子拿椰子葉掬得一些水來)
太子—你喝水吧！。
羅喉羅—蒙這和尙分神。救給我們的。
僕—蒙您賚神。我實在感謝不盡。
(太子交給他喝葉子裏的水時。他睜開大眼睛。像做夢似的。幻影似的。凝視太子 之臉他白明着出太子來。震動身體。
僕—您是太子啊(叫喚)
(羅喉羅是很奇怪似的看着他們)
僕—我想你了(抱太子腿哭)。
太子—你看錯了我吧？
僕—我是耶須陀羅啊。(把髩拿出去時。顯現出來艷麗的耶須陀羅之臉。)
太子啊—你是耶須陀羅呀(呆着)
妃—(拉羅喉羅之手)羅喉羅。這是你的爸爸呀。行禮吧！
羅喉羅爸爸呀。(抱住太子之腿)
妃—您看一看。羅喉羅長的這麼大了
太子—……………。
妃—許多年限之難修苦修。您太變化了。沒有一點從前的樣子了(又哭)
羅喉羅—我跟媽媽一塊兒迎接爸爸來的。爸爸你跟僧們一同回城去吧？
妃—太子！您出城後。京城是眞寂寞極了。父親大王這五六年也老了天天兒悲憾你的出家。您的苦心修行是費多少年就能完成呢？你 的這樣受苦我也不能忍耐。請您翻心回城吧。我們母子倆不怕風雨暑寒。彷徨長途旅行來找您來的。一來是我的一心。一來是懷慕父親之可憐的羅喉羅的孝心。您可憐我們的心衷吧。
(作熱淚之歎願)
太子—受苦是誰都一樣。人生反正是四 苦八惱之反復的。有產生之苦。有老壽之苦。有鬧病之苦。有死去之苦又有離別之苦。若不斷絕此等苦。不能得救。救濟此等受苦人是我的本願。不但捨棄父母妻子。而且自己也受所有苦修之我的心裏是怎麼樣。這也是痛 愛你們之故了。我也知道人情。明白道理。眼淚也有。然而爲 濟度人類衆生非粉骨碎身努力。究極救濟之道不可。此是我的誓願。若不成就此大願。斷然我不回城。你們別敎我麻煩才好！(未完)

文『體』述『要』 (卅三) (無識)

▲移

劉歆移書太常。辭多責讓。頗與檄類。此移之最古者後世爲公牘之一種。雖文體不同。而名義尙仍其舊焉。

▲判

判者分也。斷也。謂分析事理而折斷之也。古者折獄。以五聲聽訟。致之於刑。不必有文字也。自秦人以吏爲師。專尙刑法。漢承其後。儒吏並進。引經斷獄。乃有判詞。史稱楊雄綜判取士。亦可覘一時風尙矣。唐時身言書判各爲一科。宋仍沿之。而文體與前少異。要之。執法據理。不假以情。則古今如出一轍也。

▲約

約者以繩束物之名。故有約束之義。引伸之。爲言語之要結。戒令之檢束皆是也。漢王褒有僮約一篇。嗣是遂無作者。後世如章程。規則之類。疑此體之別派。然語多不文。求如古人之雅典者。渺不可覩矣。

喪子啓事

敬啓者長子紹綱於弱冠之時不知自檢致患隱疾又諱莫如深亂投醫藥遂爲廢人是以數十年來未能爲社會服務僅恃鄙人贍養以資生活本年端節偶因感冒風寒以致引起舊病旋經南滿醫院照以鐳司光鏡知其疾入膏肓不可救藥延至舊歷六月於三日申時逝世鄙人薄德遭此西河之痛除派人經理其善後外不敢再受弔唁併祈至親好友勿代鄙人懸念是所至荷

康德四年七月十日

張景惠謹啓

雙美人牌牙膏

雙美人牌牙膏潔
牙殺菌之効他種
任何牙膏未可比
常用此品牙齒潔
白永絕牙患極妙

固拉普 クラブ歯磨

代理店

新京泰和祥○吉林三益堂○奉天恆濟堂○哈爾濱道外好生堂道裡世一堂○江省世界藥房○三江省德慶宏○延吉全泰恆○錦州仁濟藥房○黑河寶興隆○熱河全富興○營口洪春堂○安東東益增遠○蓋平洪春堂○遼陽義和堂○海城和發福○大石橋長生堂衛生復○瓦房店儲昶藥房○熊岳新太興○鳳凰城振豐泉○撫順廣生堂信仁堂○雙城華昌藥房○四平街道東三馬路天德堂○公主嶺三合德義和順○昌圖德泰玉○開原驛義和堂○西豐積盛興○西安積盛壽○東豐萬育堂○朝陽鎮義和堂○海龍和發新○磐石天益長○下九台世益昌樺皮廠新來春○五常新亞商店○新民世一堂○溝帮子廣生堂○綏中東和堂○興城增壽堂○山海關謙復新○秦皇島永利堂○昌黎福益慶○澡州萬慶豐○唐山中德藥房○廬台萬和堂○通遼德慶會○遼源[illegible]生堂○呼蘭文閣藥房○綏化德合祥○

亞咖單林

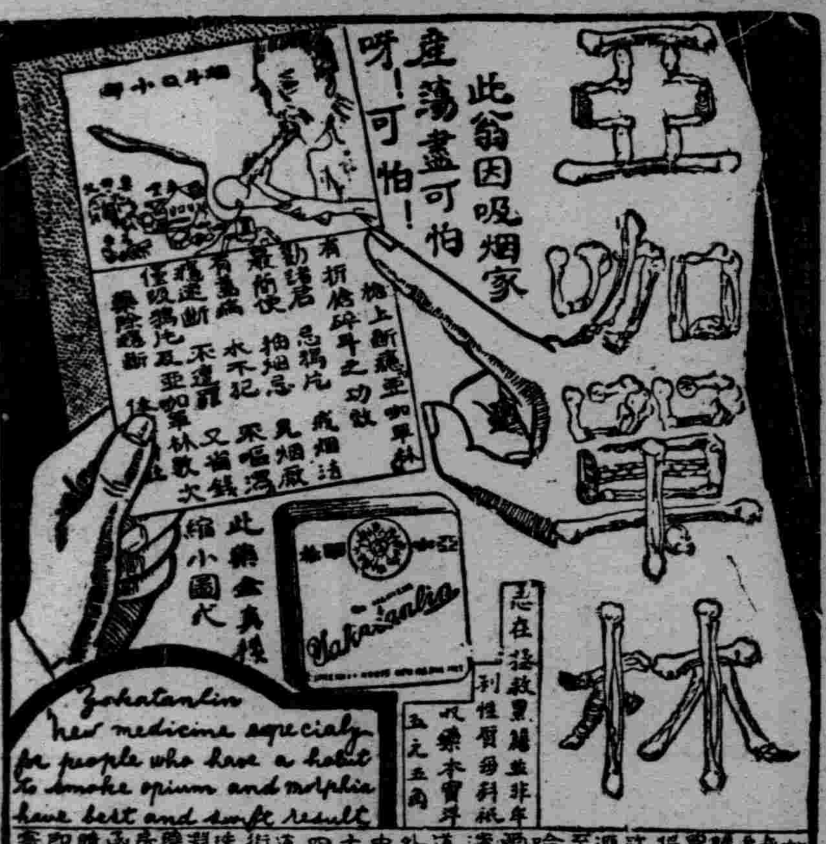

忍在拯救黑籍並非牟利性質每料祇收藥本實洋五元五角

如蒙惠顧請將貨款匯至哈爾濱道外中十四道街珠莉藥房函購即寄

亞咖單林此藥竟稻戒烟無痛苦○斷○神速○保無洩斷開精神加倍○潤瀉烟胃○養血安眠腸戒癮淺深限日○鑿不再思食吸用此吸膏戒烟時○照常○烟○每天吸烟後亞隨即吸藥膏○(不咖單林)一口○○悵公事照常照公期謹將戒出烟癮日吸開列於後○每日用烟一錢以下者○○藥一料七日斷癮以每日吸烟二一錢○下者○用藥二料吸十四日斷癮每日用烟三錢以下者○癮藥三料廿一日斷上每日吸烟三錢以定者○按烟量加藥分能戒絕吸此藥烟後○能使吸者見日自厭○且烟戒每下隨大便逐漸漸降癮不傷元氣○滯後斷藥除○

亞蘇

強力殺虫藥水

亞蘇

日本 英 法 意 各國特准專賣

三井物產株式會社 三井洋行

製造總處 株式會社 木村製藥所

藥新効特癮類啡嗎片鴉除戒

嗎類斷癮

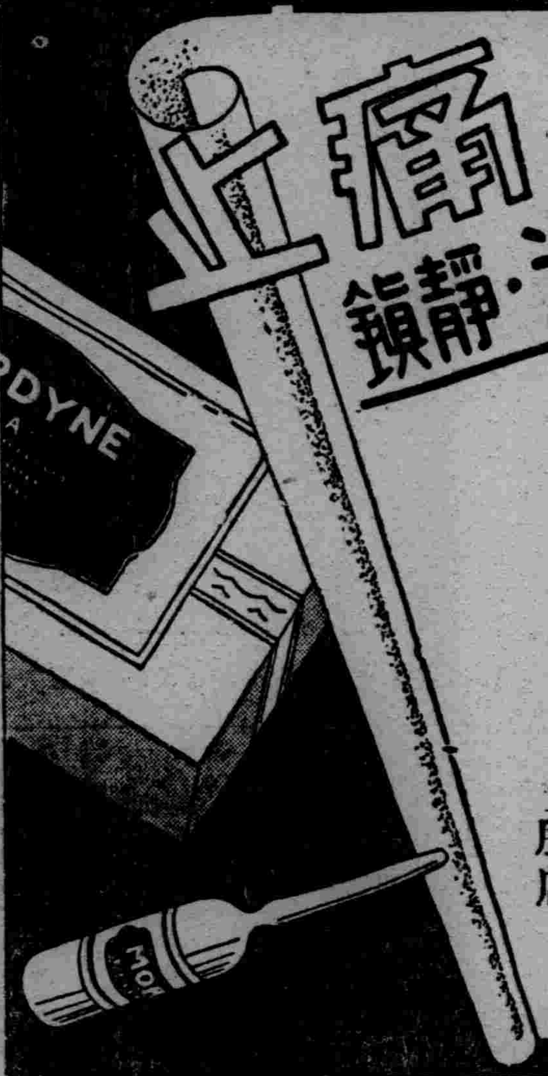

片癮 藥聖咳治・靜鎮

嗎啡、鴉片癮者福音
欲斷煙癮莫此再靈

這類癮者　吾國特多
斷癮品藥　隨之最夥
嗎類斷癮　與衆不同
處方最新　效驗最靈
斷除毒癮　莫此再靈
世界第一　戒煙聖藥

製造廠　植村製藥所
總批發處　株式會社 藤澤友吉商店支店
大連市山縣通七番地
奉天加茂町十五番地
天津法租界三十三號路三七

MOR-2

新 マツダランプ

天威牌

(二重螺旋纖條)

最新型天威牌電泡

二層捲線的電泡心
同量電力增光二成

元造製
東京電氣株式會社
在滿出張所
大連・奉天・新京・哈爾濱

利比兒

五淋白濁一盒断根

多年老白濁一旦全愈 重享人生快樂！

特製利比兒奏效最爲神速爲現代治淋藥中之首屈一指者日本內地自不待言雖海外諸國到處莫不博得絕大之信用服用特製利比兒後使淋菌戈諾克根恰等注熱水然依化學的最微妙配製之內服藥故大率吸收於腸之粘膜內旋至膀胱變爲强力殺菌性之尿將菌隨殺隨排結果使迄今憂鬱之患者比及次晨覺有莫可言喻之爽快藥效之說明與其費千萬言不如聽徑驗者之一語或及身試服此藥五日而愈

服藥後顯微鏡下淋菌滅絕狀態之圖

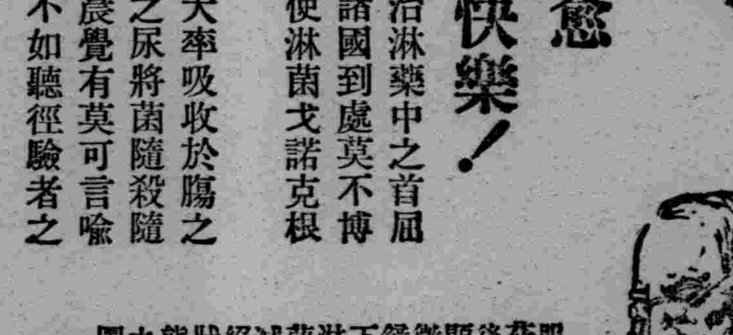

本劑之特徵

一、服藥之次晨尿變藍色且排泄帶利比兒强烈之臭氣同時自身感覺不可言喻之爽快經數日後可得無上之歡喜

一、從前在尿道內繁殖之無數淋菌爲藍色尿所完全殺滅與尿一同排泄体外是以如用法麻煩且有危險之自家洗滌法絕無施用之必要

一、特製利比兒之藥效爲使之確實認識起見可取服藥後之尿請求專家用顯微鏡檢查最爲捷徑盍服藥後尿中淋菌逐日殺滅之現象在顯微鏡下可以具体觀測足令患者滿足

一、凡由異國人種而傳染之病毒具有猛烈性尤爲頑固故普通治淋藥毫無寸效惟特製利比兒對此猛毒性淋菌有完全滅絕之功效極爲顯著

發售本舖　竹村製劑所
大阪市東區南久太郎町

◉各埠大藥房均有出售

因華北情勢緊迫 關東州降下防空令

【大連】隨伴華北之情勢逼迫、關東州愈有被敵機襲擊之危險、故防衛司令部、與降下防空令同時、午後四時、發表如左、

一、鑑於華北之情勢、於關東州內、實施防空及所要之警備、於北方滿洲國地域、亦當準據此、

二、爾今對關東州內一般、將實施警戒燈火管制、及隨伴此警備、其方法爲按照七月三十一日以降實施豫定之防空演習計畫準備者、但於非常燈火管制下、演習上特有認可車輛之點燈、一切禁止之、

三、要塞司令官、爾今爲防衛司令官、於防衛司令部、要港部司令官、依然位置於當該司令官部、

旅大地區防衛司令官 周山滿藏

旅順要港部司令官 前田政一

旅順要塞要港 兩司令官聲明

【大連】關於〇〇防空令之發令、旅順要塞要港兩司令官、爲大要如左之聲明、

對於七月七日以來、於華北反覆之中國軍暴戾且不信行爲、關於日本帝國之應採取之措置、爲政府之聲明、於報紙上、已有所傳、今後情勢之推移、現雖不許遽加推斷、但與州內官民各位、皆極希望因中國之有誠意反省、速爲事態之圓滿解決然而鑑於關東州距中國軍根據地近、並爲滿日間之要衝、爲有幾多重要施設之地域、茲爲期萬全、自本日決定實施防空並所要之警備、

協和會更事務長

【本溪】本邑協和會本部事務長、水島義雄氏、辦理會務業著成績、久爲上峯嘉許、因而奉調轉任三江省勃利縣協和會本部事務長、業於本月九日上午九時五十三分、登車啓行前往就職、本邑各界要人、蹕前相送者達二百人、互有戀不忍別之感、此即協和成績表現之一般、惟其遺席、已由協和會奉天省本部、另派瀧口繼任其職、刻已就任、想我本溪、關於今後日滿民族協和、將見邁進無已、益臻親密也必矣、

賴母木歸國氏

【大連】視察滿洲、華北事畢之前遞相賴母木佳吉氏、偕同森下代議士、十二日下午一時半、由天津搭機抵連、遄到大和旅館休息、定於十三日飛往東京云、

林務署改林營署

【安東】安東林務署伴隨此次行政機構改革之同時、該署亦將隨之改爲營林署、業經中央內定、但迄至今日尙未發表據該署消息、關於該署之改正及內部人事之刷新、惟俟新署長抵任後、方可決定云、

入境人數益激增

【三江】本市自設省建市、百業猛進、每值開航之期、遠近來住之人口較諸往年、即見增加、本年一因圖佳鐵路開通二因鐵道礦區、與各種工商之躍進建設、直接間接、則大量需人、自四月末通船後、日開三隻或五隻客船、則復擁擠、近交初夏、工商各界大量開拓據江沿檢查所統計、六月份入口之人數、竟達一萬七千九百十九人、較五月增加二分之一又以臨近產烟、將逢收割之時近日登船出口者、廿日間、則有一萬三千二百十六人云、

油坊成立組合會

【三江】建國之後、各省各市、無論大小工商、爲維持業務、與保持前途、多有組合之系統、本市油坊、以居產豆之區、在松江下流、爲獨盛之處、現有義昌泰、天興東、同義興晉泰東、同興永、福順隆、與同泰德等七家之多、茲爲改良品質、注重衛生、與評定價格特請准樺川縣公署、成立佳木斯油業組合會、並公舉同興永執事人劉子玉爲會長云、

準備施行新學制 全省籌設教育區

【吉林】省公署爲準備本省實施新學制、關於小學校廢置分合之計劃中教育區之設置已規定要項頒行各縣市旗妥切計劃、分別設置、今將設置教育區要點、訪錄如左、

△目的爲圖教育之改善充實、並以學校教育爲中心、期社會教化之徹底及視學機能之圓滑容易、藉以協力遂行重要國策、

△單位根據新學制實施之地方教育狀況、調查將街村及街村聯合或準此者、定爲教育區之單位、

△活用(甲)選定中心小學一處、(一)中心小學校乃區內學校之模範、使爲區內學校教育之中心、(二)中心小學校爲區內社會教化之中心自應企劃該區教化工作、故須與縣教育機關密切連絡附設青年教育、施設利用農閑期或其他當地情形選定就學可能時間召募青年入學、藉爲青年之指導、使區內各學校漸次仿行之、(三)中心小學校應使區內學校教職員及社會教育關係職員、相互修養研究、

(乙)設置教育區委員會

(一)教育區委員會構成內容、一本會置委員長委員、視學委員、二、委員長就委員中、由縣長選派之、三委員就區內保警長父兄會長、名望者、學校長及其他有能者中由縣長選派之、(二)教育應施行之主要事項、一關於初等學校之聯絡事項、二關於初等教育之研究及改善事項、三關於補助縣視學機能之事項、四關於以學校社會教化中心事項、五關於其他爲達成目的之事項、

李交通部大臣歸任

【牡丹江】臨席圖佳線開通式之李交通部大臣乘十三日午前十時五十五分列車歸任、

科局長會議遄返

【西豐】縣公署、總務科長夏福陞、警務局長袁作魁、奉縣令代表往四平街奉天等處會議、刻已將事會議終結、稟辭當輒即行遄返、至署將各項事宜、而述黃縣長梁田參事官云、

省各校添日教員

【三江】三江省公署、頃奉文教部令知、爲振興教育、以資各省省所屬之各種學校、普及日語教授、自本季起、各校添委日系教員、茲派往五人、仰即分任各校、計國井秀壽、任佳木斯兩級中學校校長、中原祐辰、任同校教員、二瀨專之助、任同校教員、新田赳氏、任省立師範學校教員、上妻寅氏、任富錦縣初級中學校教員云、

修築四鄉道路

【三江】本縣與各縣通行之道路國道局三年以來、已完成國道網、無論冬夏二季、交通無不稱便、惟有各要鎭、與國道相距窎遠者、未暇修築、茲因友我軍警、肅正治安之關係爲利行軍、先修由縣街至四合山間之大道、當由福田首席指導官、率同部屬與大批工人、乘汽車前往四合山、入手建築云、

武藤科長轉興安

【三江】三江省公署警務廳司法科長武藤利三郎、以同省各部人事異動之機、頃奉民生部命令、轉充興安南省警務廳警務科長、遺席則由龍江省泰康縣參事官佐治誠吉接充、武氏定於七日由佳乘哈爾濱輪船赴任履新云、

入夏青紗障期 胡匪出沒無常

【新民】本縣白旗堡鎭、自入夏青紗障起、胡匪出沒無常警署方面、頗爲關心、嚴佈警備網、晝夜搜查、於本月二日莊家屯村管界內流泉地屯、住戶呂崇玉、家道小康、被匪垂涎已久、於該日夜晚、夫妻二人、出外看驢、覺有異聲、急速返室、甫將關門之際、匪人即行赶至、將門打開、入內與呂崇玉交手、各不相下、其妻前往幫助、被旁匪用槍將腿部打傷、其母見女受創、前去救護亦被匪人將腿打傷、結果搶去衣服幾件、約值三五元之譜、逃去無踪云、

各地方瑣聞

▲夫也不良！

【安東】茲有桓仁縣双廟子、住民劉文林現年卅歲、其妻張氏、現年廿五、已過門三年之久、初者夫婦感情、尙稱和睦、惟最近以來、劉某趨於下流不務正、業並染成不良嗜好、今因無錢過癮、乃逼令其妻來安充當娼妓、其妻無奈、乃來安充當、最近仍以不供其消耗、復又異想天開、竟將其妻以國幣三百元、押於後溝妓館、實操皮肉生涯、其妻雖萬分不願、但亦無可奈何耳云、

▲精神病失踪

【安東】安東六道溝趙姓家趙姓老爺、現年五十餘歲、平素染有精神病症、百醫調治、終未全愈、每日如痴如狂、行動不檢、家人深恐發生異外、會加嚴重看獲、前日偶因一時防範之疏、該翁突爾失踪、不知去向、迨家人查覺、經多方尋找、終未得獲其下落、該家人深爲焦急、除報告官署請求詳查外、並備具賞格請求查找以期得獲云、

▲兩車夫爭座

【安東】安東附屬地二道橋停車場、於十二日午、突有馬車兩輛、因爭攬乘客、以致發生衝突、初者口角、繼而動武家人調解不開、乃一同扭往附近警察派出所理論以申屈直云、

三江體聯 預選大會續誌

【三江】滿洲帝國體育聯盟三江省事務局、四日舉行全省中等學校與青年健兒會選競技大會、所有項目、已誌昨報、茲將是日各校各組、優勝成績列下、千五百米決勝、依蘭初級中學得點三、富錦初中得點二、富錦農校得點一、五千米決勝、富錦初中得點四、佳木斯初中得點二、四百米繼走決勝、佳木斯初中得點六、省師得點四富錦初中得點二、走高跳決勝、佳木斯初中得點三、五、省師得點二、五、砲丸投決勝、省師得點三、富錦初中得點二、佳木斯初中得點一、三段跳決勝、省師得點五、佳木斯初中得點一、四百米決勝、佳初中得點二、省師得點一、百米決勝、省師得點三、佳木斯兩級中學得點二、佳初中得點一、八百米決勝、依蘭初中得點三富錦農校得點二、富錦初中得點一、二百米決勝、省師得點三、佳初中得點二、佳兩級中學得點一、一萬米決勝、第一公民訓編所、第二依蘭初中、樺川青年團、千六百米繼走決勝、樺川青年團得點六、佳初中得點四、省師得點二、圓板投決勝省師得點二、佳初中得點二、富錦初中得點一、走巾跳決勝、佳初中得點四、富錦初中得點二、槍投決勝、第一佳初中、第二省師校、第三佳初中、明日爲足球之對抗云、

風流奇事 夫出獄妻戀姦 成好事乃雙方互換

【錦西】世風不古、怪態百出、風流奇事、日有所聞、近日竟有丈夫因事被押縲絏、乃妻在家與人通姦、至丈夫開釋還家、双方意思合致更換嬌妻、此種消息傳來、弄得滿城風雨、人所共知、茲將其經過始末採納於左、葫蘆島亮房子工人有谷登云者、原籍係山東省、文登縣人氏、因生活所迫於康德二年、由原籍携妻徐氏來島謀生、充當工人、每月收入僅足糊口、處此奔走生活、旋於本年二月八日、經工頭孫哲忠、交給僞幣三十元(係十元的)命赴連山街使用、不料事機不密、當被連山警察署視破檢擧、並將孫哲忠由島抓獲、當場搜出僞幣若干、即將孫谷轉送縣公署兼理司法在押當該谷登云在押時、島內只拋其妻徐氏一人、獨守獨單、而徐氏亦風流女子、年方二十八歲、雖無西施之美、容貌尙屬中姿、其夫在押囹圄、焉肯寂寞自苦、只圖一時之歡樂、那管他人論是非、遂與同院居住工人程少良、時有曖昧情事、而程少良亦係少年英俊、俗云近水樓臺先得月、便宜豈肯讓他人、該二人由精神而變愛情由愛情而發生肉休、初則陳倉暗渡、繼則棧道明修、久之熱度已達極點、卿卿我我、旣暗訂白首之約、達到不娶不嫁之勢、不料事與願違、法院將孫哲忠、處徒刑六年、而谷登無罪、業於六月二十八日開釋歸家、其妻徐氏、相見之下、大失所望、意在與本夫谷登云同居、而姦夫程少良、双方感情融洽處此進退維谷、百無良策之際、孰料谷登云之妻不以爲然、非但不興師問罪、反想成全其美遂與姦夫程少良、商量安協、双〃更換嬌妻、遂由假夫妻而變眞夫婦、野鴛鴦達成比翼鳥、兩方男女於本月六日舉行婚式、立有契約存証、恐起糾紛、若該程谷者、此段顚鸞倒鳳、成人之美、實與循環報云、

民法公布【二十】

第四目 保證債務

第四百十六條 保證人於主債務人、不履行其債務者、任爲其履行之責、

第四百十七條 保證就將來之債務、亦得爲之、

第四百十八條 保證債務包含關於主債務之利息、違約金損害賠償其他一切從於其債務者、

保證人得僅就其保證債務爲違約金之約定或損害賠償之預定、

第四百九十條 保證人之負擔就債務之標的或態樣重於主債務者、縮減至主債務之限度

第四百二十條 債務人負供保證人之義務者、其保證人須爲具備左列條件之人、

一 爲行爲能力人者、

二 有淸償之資力者、

三 於管轄債務履行地之高等法院管轄區域內、有住所或定暫住所者、

保證人至欠缺前項第二欵或第三欵之條件者、債權人得請求以具備前項條件之人代之、

前二項之規定、於債權人指名保證人者不適用之、

第四百二十一條 債務人不能供具備前條條件之保證人者得供他擔保代之、

第四百二十二條 保證人得以屬於主債務人之抗辯對抗債權人、主債務人之抗辯權之拋棄、對於保證人無其效力、

第四百二十三條 保證人得依主債務人之債權、以抵銷對抗人、

第四百二十四條 主債務人對於其債權人有取消權或解除權者、保證人得對於債權人拒絕債務之履行、

第四百二十五條 保證人由債權人受請求者、得證明主債務人有淸償之資力、且容易執行而請求先就主債務人之財產爲執行、

第四百二十六條 保證人與主債務人連帶負擔債務者、無前條所定之權利、

第四百二十七條 不拘依第四百二十五條之規定有保證人之請求債權人、怠爲執行其後由主債務人不得全部之淸償者、保證人於債權人如即爲執行可得淸償之限度、免其義務

第四百二十八條 對於主債務人之履行之請求、其他消滅時效之中斷、對於保證人亦生其效力、

第四百二十九條 有數人之保證人者、其保證人雖以各別之行爲負擔債務、亦適用第三百九十六條之規定、但其保證人中有無淸償資力之人者、其不能淸償之部分、他保證人連帶任其淸償之責、

第四百三十條 保證人受主債務人之委託爲保證、而以自已之出捐消滅債務者、其保證人對於主債務人有求償權、

第四百十三條 第二項之規定、於前項情形準用之、

第四百三十一條 保證人受主債務人之委託、而爲保證者、其保證人於左列情形、得對於主債務人預行求償權、

一、主債務人受破產之宣告且債權人未加入其財團之配當者、

二、債務在淸償期者、但保證契約之後、債權人許與主債務人之期限、不得以之對抗保證人、

三、保證人無過失而受應向債權人淸償之裁判之宣告者、

四、債務之淸償期、係不確定且亦不能確定、其最長而期於保證契約後經過十年者、

第四百三十二條 依前條規定爲賠償而債權人未受全部之淸償之間、主債務人得使保證人供擔保或請求對於保證人使自已得免責、

依前條規定主債務人對於保證人應爲賠償者、主債務人得提存事由應賠償之金額、供擔保或使保證人得免責而免其賠償之義務、

第四百三十三條 未受主債務人之委託、而爲保證之人、淸償債務其他以自已之出捐使主債務人免其債務者、主債務人須於其當時受利益之限度爲賠償、

反於主債務人之意思而爲保證之人、以自已之出捐使主債務人免其債務者、主債務人須僅於其受利益現存之限度爲賠償、但主債務人主張於求償之日以前有抵銷之原因者、因其抵銷而可消滅之債權、當然移轉於保證人、

第四百三十四條 第四百十四條之規定、於保證人準用之

保證人受主債務人之委託爲保證而善意爲淸償其他爲免責所爲之出捐者、第四百十四條第二項之規定、於主債務人亦準用之、

第四百三十五條 爲連帶債務人或不可分債務人之一人爲保證之人、對於他債務人僅就其負擔部分有求償權、

第四百三十六條 有數人之保證人而因主債務爲不可分或因各保證人互相或與主債務人連帶負擔債務一人之保證人淸償全額、其他超過自已負擔部分之額者、準用第四百十三條至第四百十五條之規定、

非前項情形而保證人之一人淸償全額、其他超過自已負擔部分之額者、準用第四百三十三條之規定、

第四節 債權之讓渡

第四百三十七條 債權得讓渡之、但其性質不許之者、不在此限、

前項規定當事人表示反對之意思者、不適用之、但其意思表示不得以之對抗善意第三人

第四百三十八條 債權之讓渡非讓渡人通知債務人承認之、不得以之對抗債務人其他之第三人、

前項之通知或承認、非以有確定日期之證書爲之、不得以之對抗債務人以外之第三人、

第四百三十九條 債務人未留異議而爲前條之承認者、雖有可得對抗讓渡人之事由、亦不得以之對抗讓受人、但債務人爲使消滅其債務有付與讓渡人者、不妨請求其返還、又有對於讓渡人負擔之債務者、不妨視爲未成立、讓渡人僅爲讓渡之通知者、債務人得於受其通知前以對於讓渡人所生之事由、對抗讓受人、

第五節 債務之承受

第四百四十條 第三人得依與債權人之契約承受債務、使債務人免債務但其性質不許之者、不在此限、

無利害關係之第三人、不得反於債務人之意思、承受債務

第四百四十一條 第三人依與債務人之契約、亦得承受債務、於此情形債務之承受因債權人之承認生其效力、

前項承認或其拒絕、須對於債務人或第三人爲之、

第四百四十二條 第三人依與債務人之契約承受債務者、其第三人或債務人得定相當期間告債權人、於其期間內確答是否承認、如債權人於其期間內不發確答者、視爲拒絕承認

第四百四十三條 依第三人與債務人之契約承受債務者、於有債權人之承認前、其當事人得撤回或變更之、

□ □ □

堤防縣方負担金 縣署擬定徵收法

大体決定即將遵照實施

【安東】安東縣公署、茲以防水堤總工費二百萬元之內、三分之二、由國庫補助三分之一、約六十五萬元、爲縣方負担金該署鑒及現在縣之財政狀態、僅可自給自足、終無負担能力、對此徵收方法、迭經研究其結果、則以康德二年浸水時之狀況爲基準、決定由築堤受益者負担之、爲決定該地域內土地所有者之負担金、乃令各土地所有者、限於本月十五日以前、於所有土地境界內設置準備標識、以便該署派遣技士、前往實地測量、而便核算負担金額云、

徵集三江口中俄戰蹟

【三江】向者民國十八年、中俄之戰、於同江縣所屬三江口兩軍相持、歷時經月、陸海軍士、當時交鋒、情景劇烈、光陰逝水、瞬已七載、該同江縣公署、奉軍政部訓令、組設三江口戰迹保存委員會、分函本地各處、與廣告週知、搜集當時戰爭資料、與作戰情形、凡可供史料者、均可詳寄該縣、以便編存云、

招醫士開防疫會

【西豐】縣當局、爲保人民健康防患未然計、特將各葯房之醫士等、齊集商務會、開防疫會、嗣後診病書明何症、關係時疫者報警所、查有違者罰金若干、死亡診斷書費、出診費一律實行云、

寫眞說明

早大摔角部員、爲備日美摔角對抗比賽、開始猛烈練習、(寫眞)☜即練習時之情形

體育

新京網球(硬式)大會 十七、八兩日舉行

新京網球(硬式)選手權大會、定於七月十七(自下午一時)十八(自上午九時)兩日、假中央銀行及三井物產球場如左記規定盛大舉行、

一、比賽方法、陶汰式三局賽、

一、使用球、森特賽姆斯、

一、參加費、單打二圓、双打三圓、

一、報名日期、至七月十五日截止、

一、報名地址、民生部內大滿洲帝國體育聯盟、(電話二一一四四)

一、參加資格、曾經體育聯盟登記者爲限、(體育聯盟備有登記用紙、未[illegible]名者務須報名)

鑑於本大會成績、決定單打三名及双打二隊之新京代表選手、於八月六、七、八日連續舉行三日之第六屆滿洲國體育大會、兼東洋大會第一屆豫選會俾出場

網球雙打的技巧檢討(三)

桑楡

美國式就是兩人都站在底線上、因爲美國的雙打原理是1開球則居攻勢、回擊一方則居守勢得勝對方的開球局是要碰機會的、除非在球的來回過程中、得着一個『空隙』的機會方法、兩人同時上網反取攻勢否則是不輕易嘗試『攻的』局面、

澳洲式一種更取進的、也是冒險的方式、接球的一人站在底線上、他的搭配則站在開球線上(就是說站在網底線的中間)、形成前後倚角之勢、這一種回擊的方式是預備當開球者回擊過來一下、由下往上的球那位靠近網邊的球員、就立即可以上網攔殺、這一種戰術在我認爲是合理的、容易取勝些不過採用這一種方式的擊法、有一個先決條件、那就是回擊的一人必需回擊一下上旋轉的短角斜抽、使開球者還未跑到網邊之前、那去球已經到了他的脚跟前、叫開球者的一下臨空球、或者是『半臨空球』的來勢是下往上的、這一下球回擊的時間、一定要在球未完全彈起的時候就抽擊過去、能有這樣的一下回擊、加以同隊的一位有迅捷的網邊功夫、比較的可以多有些機會、來擊破對方的開球局、

勃琪曾說過『這一種戰術、在理論上、固是十分占便宜、但我們美國的雙打球員、有砲彈式的開球、及有力的高壓、和迅捷的網邊功夫、來制服這一種戰術、到了現在、國際間的雙打實力、幾乎是不相上下的、各能採長補短、以求戰術之進步、即以我同麥谷的打法他就常站在開球線上』、

總之、澳洲式的打法、遇對方開球軟弱的或是第一球爲錯誤時、是絕對有益的、

至於兩人怎樣合作？我以爲愛律遜的話講得最好、

『在雙打中合作、旣是要點之一可是要人有纖密的默契、非兩人共同練習、共同搭配、到幾個月於上、甚至於一二年以上、不爲功、你同你的搭配者一定要互向能遮蓋你們的弱點才也能利用你們的優點、』

防空講座(十二)

都市防護一般要領及家庭防空

步兵少佐 福島久作氏

緒言

余每晨出勤途中、時逢天眞爛漫之兒童而腦海中輒憶及彼等家庭、是否能有某種程度之防空準備！在戰時可充分保護伊等歟？;;;

要言之、防空對手、爲迅速之飛行機、故平時必須充分進行研究準備、否則一旦有事時、必來不及、而於所謂防空中必須注目於各家庭、換言之不能依賴他力之事殊夥、家庭諸君、必加考慮焉、於此意味下、今日以『家庭防空』爲中心實施無線電講座、至祈理解『家庭防空之立場』、

一、家庭所在地與家庭防空內容之關係

必須實施防護之都邑

一言以蔽之、家庭防空、按家庭之位置而異、此何故耶？蓋對於敵人飛行機襲來、保守國內事項、約分兩方面、

甲、國內全般有組織的實行

乙、限特別地域、僅在該地域內力行者、

是故對於、

一、進而攻擊敵方飛行根據地、

二、全國普遍展開對空監視網、更由防衞司令部發出警報使必要機關及國民週知、

三、行燈火管制及僞裝、使敵方飛行機、看不淸楚地上目標、

所謂此等事端、乃須國內全般有組織而進行者、反之、

一、以防空飛行隊及高射砲、高射機關砲、高射機關槍、探照燈、聽音機、防空氣球等、擊落敵方飛行機、

二、雖稱求凡有手段、敵機仍得侵入都市及其他要地、拋下毒瓦斯、炸彈、燒夷彈等、對於敵機、力求損失減少、即所謂防護是也、

凡比等項、乃限於特別地域僅在該地域內實行者、而特別地域、換言之、即『必須實施防護之地域』『眞正保護兒童之地域』是、第一、敵人空襲目標、如政治中心地、工業發達都市、交通上要點等均是、故必實施防護、第二、恐敵機誤炸之地域、亦不可不防、第三敵機不得退、棄拋炸彈之地域無從防護、吾人自以上觀之、第一爲易受狙擊之處、第二爲誤受爆炸之地、第三爲最後捨棄子彈之地域、凡居此等地域內之家庭防空、必須充分愼戒其他地域、僅課以一二防護之道斯可矣、

二、家庭防空及關係頗深之防空各課目實施者

附公共機關與家庭之關係

防空必舉官民參加始克達到目的家庭與其機關有如何關係實施防空課目者誰歟？實一問題也於茲、關於防空課目、聊述概要、

一曰燈火管制也、此乃不與敵方飛行機以目標、凡使用燈火者、均有共責、故必全國官民一致奉行不可、關於家庭、所行之燈火管制、請詳聽明日後日之具體的講座、

奉天市工商訪問

商業部 207

永成源燒鍋

地址 北市場二十五緯路路南

電話、二一四一三〇 經理 任秀山

奉天市內之燒鍋從來共計十一家、無不生意興隆、年獲巨萬、自九一八事變之後、法制改變、營業竟一落千丈、累年虧空、不堪賠累、二三年來、業已荒業五家、現時祇剩六家而此六家之中、除老龍口、萬隆泉二三家、具有特殊情形、營業依然旺盛外、其餘皆屬勉强支持、敷衍目前、情勢岌岌彌復可危、蓋緣現時營業狀況日有虧空、月無賺項、苟不即時結束、行將賠累益深、將來更無法收拾、俯仰今昔盛衰懸絕、豈不令人感慨、永成源燒鍋、亦即陷於此種境域之一家也、地址、在奉天商埠北市場二十五緯路之路南、電話二一四一三〇號祇知創設於前清咸豐年間、開業月日、已不可考、蓋已二百餘年於茲矣、最初資本金爲若干兩、亦復無可究稽惟新國報案資金、爲二萬元、財東、任秀山、山西徐溝縣人現年四十八歲、即永成源現任之經理也、最初開創人、爲任秀山之先祖、累代相傳、已經數世、迄未墜替、不圖今日、竟逢季葉也、店內組織、共分兩大部、一、營業部、二、製造部、營業部執事、三十餘人職掌全店營業、事宜、如各種原料之採辦、製出酒漿之發售以及員工之進退、工作之指揮交際之往來、現金之出納、等均屬之、製造部、範圍甚大製酒部內、置有巨大蒸酒甑兩座每座容粮六石、醞酒窖、五十四座、共容粮一十八石、製料部內、置有碾粮機一架、蓋製酒原料之紅粮、須用機器碾碎使每粒成三四瓣、磨麥大石磨四座、電動軋刀一架、十五馬力之發動機、全部運轉之共磨麥、即爲製麯之用、蓋造酒、必先製麴、麴乃酒之媒也製造部工人、共三十三四人、單純造酒者、共十八人、分爲三班、每班六人、以輪流之方式、同時工作、依次輪流、相續不絕、每班用原料六石、窖十八座、甑一座、蒸十五桶、造酒五六百斤、其詳細製麯造酒之方法、與手續、已於萬隆泉紀載內詳言之、茲不復贅、惟造酒之時、最關緊要者、則在原料入窖時之看溫頭、其察看之法、則由造酒領工者、運用其積有經驗、極其靈敏之嗅覺、以測量巨量原料中、溫度之高低、水分之多寡、必須十分適合、恰到好處、則造出之酒、方能量多而芳洌、否則、溫頭未適合、水分不相宜、均能影響產量之減少、每一班中共增減伸縮之量、以五六十斤迄百斤、關係非輕也、在悶窖中醞釀期間、約八九天、甑蒸時間、約一小時、將醞釀成熟之原料、滿盛甑內、甑下、熾之以煤火、則原料受熱、悉蒸發以爲汽、而上升於甑罩、甑罩以上、覆以鉄盞、盞中間、承以鉄盤、備有流道、銜以通管、涌管末端、承之以酒甕、則上升之氣、雲蒸霧集於甑罩鉄盞之間、汽與鉄盞、立時凝結如露珠、汽蒸無已、凝益珠大、体重難住、遂墜滴於鉄盤之上、順道而流、經過通管、乃悉灌注於酒甕之中、此即爲酒、故吾人所飲之白酒、純粹爲紅粮之蒸流水也、故酒之原料、純爲高粮、麴子、爲大麥小豆、所製、亦有用豌豆者、採辦原料、多在粮市、時亦赴粮店購買、現時店內所存紅粮一千餘石、麯子、八九百石、大麥、四百餘石、小豆、百餘石、佔用房屋、一百一十餘間地甚、三十餘畝、約一千二百餘坪、係該店自已產業、院內有舊式水井一口、圓倉數座容量甚巨、店內員、工、共計七十四人、經理年薪三百、其餘執事十餘人、年薪、由一百二、至二十五元、工人每月工資、由二十一元、至六七元、現時每日造酒、五六百斤、發售量相做、平常店內存酒、四五百斤、至千斤、發價、一瓶十五斤、二元七八角、零售、每斤、二角、銷行、悉在本市外城絕少、保險、兩家、中國太古、各一萬元、前歲(康德二年度)全年流水、計十萬餘元、全年總開銷、八萬餘元、虧空、一千餘元、去歲(康德三年度)全年流水、計、八萬餘元、全年總開銷、八萬餘元虧空、一千餘元、營業利益可看百分之二十、對於官府、照班納稅、每班、每日、納稅三十元、該店、共計三班、每日納稅、九十元、至市內各燒鍋、先前無不獲利、現時無不賠累者、即因稅律之加重、蓋先前、每班納稅十元、現在每班納稅三十元、一班增納二十元、三班、即增納六十元、是營業所賺之款、全部補充於稅金之上、安得不虧空乎、」

盛極一時云、

實施交通之訓練

【安東】安東警察廳鑒於安市交通量日益增繁、對於交通安全上、極爲重視、因是特實施左側通行、並經過努力宣傳以喚起市民注重、而免發生交通事故、同時並於每月間實施交通訓練一次、實施以來、已收良好效果、十二日又屆交通訓練日之期、警廳全部交通警完全出動、分在各街市之中、對往來行人車馬、實施指揮、並又散放宣傳日傳單、以促一般人士認眞左側通行、藉車交通而免發生不幸事件、想經此努力宣傳、可免發生不幸云、

錦承線一幕慘劇 列車行進途中 老農慘斃輪下

【錦州】在那一般農村生活之老農日出而作、日入而息、血汗辛勤、以謀下等階梯、慘淡生活環境亦爲不佳、何況又演出不祥事件、殺身慘劇、聞之令人酸鼻、茲有錦縣下、第三區葛王碑警察署管內、葛王碑村住戶魯明齡者(年六十七歲)突於月之日前某日午後四時許、肥料運搬中行抵第二區管界石雞屯西鐵道上、適逢源發錦縣行輕油列車、猛烈行進中、該老農路線通過、躲避不及、身捲輪下、當場被轢、頭部粉碎、血流如注即死、路局當即通知錦縣警務局、轉知葛王碑警察分署、赴現場勘驗屍體、現路局對該輕油列車運轉手調查中、雖曰行進中途、一時難以停止、事關軋死人命、該轉運手亦難辭其咎云、

學校被步匪光顧

【新民】本縣營坊兩級學校於月之六日、晚十一時、突來步匪三名、闖入校內、威嚇教員、赴外邊臥倒、不准抬頭、一匪看守、二匪入內、搜索財物、結果搶去瑞士懷表一只、錢包一個、內有國幣五元五角鞋三雙、花斜文呢被一床、綠紗被一床、綠斜文褥子一床、藍線毯一條、逃走無踪云、

楊縣長到蓋任事

【蓋平】由清原縣長轉任蓋平縣長楊顯青氏、於本月十日上午十時之列車、由清至蓋蒞任視事前官商各機關與各僚屬等、均至邑西車站恭迎、列車按時進站、楊縣長乃悠悠降車投刺延謁、然後出站乘汽車駛赴縣署、與王縣長接收清、除次日王縣長赴錦、楊縣長同乘汽車親送至西站、十時半王縣長登車行去、楊縣長各法團首領回縣、午後四時、各機關首領、假慶昇平飯店、恭請楊縣長涖蓋祝賀宴、頗極一時之盛云、

縣職員開迎送宴

【三江】樺川縣警務局新任局長全廣江、新由依蘭轉任、又土木局小林新任主任、日前屬新、又財務局長楊子芳、辭官休養、至土木局村田主任辭職回國、同署同僚、李縣長、川瀨參事官、杉本參事官、金山囑託與孟科長、金股長、劉股長、陳股長等二十餘人、於六日假席協和飯店、爲新舊局長主任、設宴迎送、杯盤交錯

永安村更換會計

【清原】縣永安鎭村公所、會計員解雲程、因有高就、呈請長假、當經柴村長、以事關重要、未便久懸、遂即呈請縣署、另委妥員、以便辦理、茲聞該村會計、已經縣署委妥李成林前往充任云、

堤副參事官榮陞

【新民】本縣副參事官、堤建大、於去歲五月間涖縣、對於一切庶政之進行發展、不遺餘力、現今奉令榮陞吉林省公署事務官、本縣各科局職員、及各機關首領、於八日午後五時、特假商務會設宴歡送、於九日午前十時四十分、首途赴任、日滿各界、赴站送別者、不下百餘人、車水馬龍、頗極一時之盛云、

好雨知時慶豐年

【西豐】縣境土沙之田、喜得多雨、入暑以來、甚是缺雨農民辨望、忽於月之十日午前四時黑雲密佈、天降大雨、滴滴入地、至午後五時止、得透雨一場、農人皆謂好雨知時慶豐年云、

開催防空演習會

【本溪】關於防空演習、本邑成立第三區防護團、以縣署爲本部、王縣長爲團長、三松參事官爲副團長、其內部組織分設庶務、通信聯絡、情報宣傳共三係、以下分設警護、警報、防火、救護、避難管理、工作、防毒、救護、配給共八班、各係各班、均設係長班長、以日滿各機關法團首領、參互配置分担任務、於昨(八日)下午三時三十分、在縣署公廳、由團長召集全體團員、開會討論預定防空行事項目、九日下午一時在大堡職業校廣場、正式開催防空講演大會、出席人員四百餘名、屆時由于警務局長按講定班次定員、唱名就班、分發色別臂章、依次排班佈置畢、首由團長王蔭椿、宣諭開會宗旨、並講演防空機要意義、次由駐本溪湖守備隊、柳部隊長、講演防空行事要點、分條詳切解釋、並諭令各班認眞實習、努力工作、務達防空良好成績、亘三小時之講演、並預定於十一日夜間、實行燈火管制之試驗、十二日在公會堂續開講演會、同時並於神社前舉行兵器獻納式、屆時奉天守備隊總部、另派參謀長澁場視察、十三十四兩日、在日本小學校、舉行防空展覽會、日滿學生團參觀、並擬定本月十七十八兩日、爲第一期預行防空演習、同月二十七二十八兩日、爲第二期預行防空演習、以爲實行正式防空大演習時之準備、但此次防護團全體人員經此一番講演、想應認識防空事件、爲現時不可須臾稍緩之要端、宜澈底了解防空任務之重大、定必齊心努力、以養成防空習慣能力之普及、而防制空襲敏捷迅速之抵抗、俾收安全效果、以期防護成功云、」

落透雨糧價底落

【台安】於本年春季糧價日見提漲、由每斗一元五角、提至二元五角、近日因落透雨、田禾勃興、人心安定各糧價大見底落、如紅粮每斗、現落至一元七角上下、惟小麥已受密虫之災、收成無望、其價比前反爲提高云、」

好雨慰三農

【興京】自入夏以來、不雨已兩月於茲、在前旬有雨二次不足滋潤、田苗枯瘦、粳苗見黃、忽於昨九日夜間降雨至十日午后方止、雨量豐足、農民稱慶、秋收有望可謂好雨知時云、」

警察署招領失欵

【蓋平】縣城警察署長范燊章氏、於本月七日案奉蓋平縣公署訓令、關於准蓋平郵局公函爲該局辦事員劉永博、於本年五月十七日午後二時三十分在其局內滙兌窗口外拾得國幣拾元正、不知何人遺失、請佈告招領等情、范署長奉令後、轉飭所屬佈告週知、以便物歸本主、失該欵者、取具受領証迅至郵局認領云、

盲目聖女行程

【大連】受滿鐵招聘之海倫凱拉女士、其在滿行程、豫定如左、

抵安東十七日午前十一時三十分、講演一回、一宿、抵奉天、十八日午前七時五十分、二十分、講演一回、二宿、抵新京、二十日午后六時二十分、講演一回、二宿、抵大連二十二日(星細亞)三宿、講演四回、二十五日乘車赴北平、

近藤博士創製

海洛英＋鴉片及其他鹽類中毒症
古坙茵　哥根

嗎啡癮

嗎啡 海洛英 鴉片 古坙茵 哥根 及其他鹽類」

中毒患者須知

革命的福音！

福壽仙的作用及特長

△本品係依據堪稱化學的最高峯極複雜且精巧的操作製成而使發揮所謂藥物相乘作用(藥物的相乘作用者例如$5\times5=25$便是、而非謂$5+5=10$也)的最優秀非麻藥性麻醉劑、故爲嗎啡、海洛英鴉片、古坙茵、哥根及其他鹽類中毒患者、除去戒毒時所發作的痛苦、且初呈嗎啡海洛英及其他鹽類同樣的作用、徐々誘導以至斷癮之境。有此偉功而藥價極廉、誠爲上記嗎啡、海洛英、古坙茵、鴉片、有機鹽基誘導体及其他鹽類中毒者達成斷癮目的的理想藥也。

包裝 一、一CC五筒裝　一、二CC十筒裝　二、一CC五十筒裝　二五、〇瓦

招募特約店

有欲作特約販賣者乞速來函報名、(但附郵五角、係樣品送費及諸費用)。敝公司當即奉送試用品一盒及說明書等參考文件

(函內註明本報名稱爲要)

大阪府布施市下小阪六六四

製造處 株式會社 大阪製藥公司

電話{南七一八八番 布施三四五番}

振替口座{大阪一七五八番 京城二七四五番 台灣六七七四番 大連一八八四番}

FUSUSEN

福壽仙

肺病肋膜症治法

才知道身患肺病的時候、便覺悲觀、如被宣死刑一般、是乃人的常情。捉了這病人的心理。投機之徒以爲奇貨的成藥及器具、又有宣傳種々無益的療法。可是所宣傳的怎樣好、出售法怎樣妙、萬不可輕易信仰。因爲醫藥學昌明的今日迄未聞有殺滅結核菌、一氣救治肺病的藥物或注射。肺病肋膜本非絕症、却是易治的疾病、其實不易治癒的是何故耶。那答案很簡單、是由前採用的療法有錯誤所致。倘實在不曉治肺的要訣徒事焦灼、而作奈何之嘆。此有釋迦金言四大化和合的原理爲基礎、指導療肺使臻痊好境的良書、是松永佛骨師著

〃肺病治療的原理〃公開寺廟傳統之藥草療法的〃光明的彼岸〃二冊、特此依着絕滅肺病的宏願、把這兩冊

無賞奉贈

請速索閱(寫一明片註以此報紙名稱寄下可也)按照這裡所指導的方法、及早挽回健康的快樂爲幸

河內國布施市 功德山 德林寺

Vagitoran

Vaginal-Kapseln u. Salbe

子宮疾患最新治療劑

膣球及軟膏 華義卓蘭

入膣完全溶解滲達吸收迅速鎭痛消炎殺菌奏効作用確實

能速減輕赤白帶下、而和緩腰痛及小腹痛、其靈效之實乃認爲最簡便最有速効的婦科疾病治療劑、廣爲斯界所賞用也。

包裝 {膣球 一〇球 一圓 / 軟膏 二五瓦 一圓五〇 / 銀球 一〇球 二圓}

●淋毒性疾患另有銀球 內含「喀爾哥爾」銀5%

適應症 子宮內膜炎、實質炎、周圍炎、卵巢炎、頸管加答兒、喇叭管炎、癒着性子宮、後屈症等

奉贈文獻

大阪市東區平野町二丁目 總發行處 吉萬商店

招募汽車學生

○學費大特典『徵向來半費』

◎指導懇切◎實習教材豐富◉在校生百五十餘名◎實習車十餘臺

◎教授參考書送呈

◎介紹就職責任◎日本語教授◎有寄宿舍

奉天商埠地三經路八緯路一四六

國際自動車協會 滿洲指定校 東亞自動車學校

學則附二分郵票即寄上 電話日『二』二四七九番

十三日今晚

納涼跳舞夜會

〃圓桌進行曲〃

觀者皆大歡喜

斯塔凉風、淸人沁脾、南國情緒充溢、忘暑氣於烏有卿而跳舞也可！

斯塔跳舞場

每家必須設備一架無線電

電電會社之保證出品

勿失良機！

贈彩

一等 携帶型留聲機(五十元程度)一名

二等 高級坐鐘(三十元〃)三名

三等 高級咖啡器具(拾元〃)五名

四等 香煙器具(五元〃)拾名

五等 本社特製毛巾一組(壹元〃)百名

出賣期間 自六月十日至七月三十一日

副彩

除上記贈彩之外•限盛京時報讀者•持由盛京時報社發行下記副彩之抽籤券。

一等 盛京時報六個月免費購讀券一名

二等 〃 三個月 〃 三名

三等 〃 一個月 〃 二十名

販賣所

(滿洲電信電話株式會社)

奉天放送局營業所

(電話3—7716 7717)

各地電報局電話局

各大無線電商

電電型收音機贈彩出賣

無線電是家庭之防空司令

可驚 電電型 之特長

新發賣之 普及型五號

四球 僅賣 廿三圓

新京二重放送聽取可能

(大特點是分六個月付欵)

其他 {標準型四號……¥45 電池式(附帶電池)……¥55}

購者從速

冀東畫報

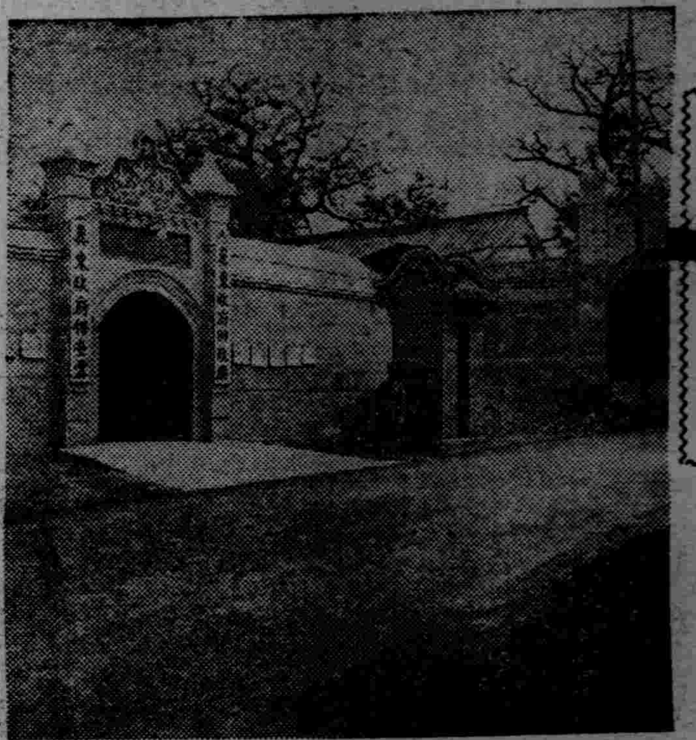

由上　（1）冀東政府財政廳及保安處　（2）冀東政府建設廳、冀東建設廳路航事務所、冀東建設廳工程事務所　（3）冀東政府實業廳

冀東防共自治區之產業及資源開發

【4】

商業貿易

冀東區域內之商業貿易、北寧鐵道及渤海沿綫航路之開發、爲其主要系路、今觀重要交通系路、冀東之南北爲灤河及薊運河、區域內二十二縣、略呈二分、灤縣以東爲山海關秦皇島經由、唐山以西爲天津經由、而冀東自治區之中心港灣以秦皇島爲目標地域、北支沿岸之六港爲秦皇島、天津、龍口、芝罘、威海衛青島、而中冀東地域內者、不過秦皇島一港、華北特殊貿易、因南京政府之高率關稅受激刺冀東政府鑑該事實、實施新貿易政策、呈頗發達、然南京政府因密輸、海上取締益加嚴、按秦皇島中心之對外貿易、最初爲開灤鑛務局煤裝出港、而最近隨冀貿易之發達及華北之重要性、最近以一般貨物貿易爲注重、依海關中外貿易統計年刊、一九三四年度貿易統計如左、

▲對內貿易

移入	六、二二八、五五六弗
移出	一七、〇四六、九六〇弗
共計	二三、二七五、五一六弗

▲對外貿易

輸入	二、八二六、七一九弗
輸出	六、一一七、四四八弗
合計	八、九四四、一六七弗

貨物之主要者、於輸移入品人絹砂糖、鐵器具、小麥粉、棉布、田肥、會達灰、機械類等主要輸出品、煤炭、玻璃、洋灰落花生、豆類等、而現下冀東貿易品之陸揚港、以秦皇島、北戴河、昌黎、三地爲重要港、冀東政府、則在該三港設定查檢所、檢查輸入商品、徵收輸入稅、此特殊貿易之開始、爲去年四月之解氷期、貿易發貨港概爲大連港、實大連港之渤海貿易之重大使命、以冀東貿易港、爲新對象、謀一大發展、一九三四年秦皇島出入船舶如左記、

▲秦皇島出入船舶

▲對外貿易

出港（隻數一八九　噸數四六四、一六九）
入港（隻數五三四　噸數五四五、三五六）

▲對內貿易

出港（隻數四三九　噸數九八七、六八〇）
入港（隻數四五三　噸數九〇二、〇二八）

比天津　貿易雖未　達比肩之域、將來冀區一帶之經濟的充實之關聯、爲注目之一點也、

金融通貨

1、設立冀東銀行

冀東自治政府、基冀東建設委員會之決議、民國二十五年十一月一日開設冀東中央銀行、自七月一日已爲開業、資本銀五百萬元、（繳付二百五十萬元）、爲股份組織、爲冀政府之中央銀行、本店定於通州、三月十日以來發行十圓及五圓之二種之兌換劵、經過頗爲良好、董事長兼任財政廳長趙從懿之兼任日人顧問武藤武二、（鮮銀）永井利夫（滿洲中銀）之二氏、任創業之指導、查現下冀東地區內一般通貨並金融機構份子、爲現銀及中國、交通、中央、河北等各銀行發行之紙幣、並銅子兒等比中國不異、而今次設立冀東銀行發行新紙幣、（十圓、五圓、一圓、五角等）、此結果冀東地區之南京中央銀行紙幣流通、當然不免阻止、對隣接冀察地區之影響、亦爲重大視、

2庶民金融機關

庶民金融機關者、雖有當業然不完全、冀東政府鑑該事實夙嚮劃低利、庶民金融機關、則設立裕民公司、以謀金融之新打開矣、則裕民公司之設立、爲其具體的企圖、以充實政府事業代行機關、經營當舖並投資、以營金融業、現該事業着着進步、山海關唐山之各營業所、已開始業務、而冀政府爲政者之計畫、及大方針救濟窮乏農村、除去民衆之痛苦、而今營業綫呈擴大、將來農民金融之改善、爲最期待、

經濟與產業

全滿商工會議所聯合會 協議新會議所令

本年九月謀日滿會議所一体化

隨伴撤銷治外法權、全滿商工會議所聯合會由九日在於新京爲連續開催、第一日十八商工會議所當事者悉參列、關滿洲國今次之行政改革並撤銷治法等之問題、受其說明、次第二日選定代表委員、奉天、新京、哈市之三地會頭並理事、關于商工會議所案協議具体的見意、大体於本年九月撤銷治法之機、實施新入會議所令、大体滿洲側商務會亦合併爲同一組織、未決定之項目、爲選舉並名稱之問題等、各地會議所當日愈愈着手準備矣、再說赴京中之石田奉天商工會議所會頭、並加藤理事、十三日朝回奉、

全滿總物價 五月中指數

經濟部、關東局共同調查、五月中全滿總物價指數一一七、九（三年十一月爲一〇〇）比前月一五%低跌、

用度別	十一月基準	前月基準
穀類	一二二、七	九七、一
食糧品	一二一、三	九八、〇
調味嗜好品	九九、三	九九、三
醫療及原料品	一二四、二	九八、七
金屬及建築材料品	一四〇、四	九九、四
燈火燃料品	一〇〇、一	九九、七
雜品	一二二、一	九六、二
（產業別）		
農產品	一二〇、九	九六、八
蓄產品	一二四、〇	九九、九
水產品	九三、八	一〇〇、〇
林三產品	一〇八、九	三、八
鑛產品	一一四、六	一〇八、四
紡績工業品	一一二、七	九七、六
金屬製造工業品	一七二、五	九六、七
窯業品	一一〇、〇	一〇二、〇
食糧品（工業品）	一二二、二	五七、九
化學工業品	一〇三、五	九八、一
雜品	一〇〇、七	一〇〇、一
仕向地別輸入品	一一七、五	九八、三
〃輸出品	一二〇、〇	九七、九
內地品	一一七、〇	九八、七

召開大陸經濟會議 九月中旬開催於大連

【大連十三日】爲外地產業五年計畫遂行實施之起見、朝鮮、滿洲、華北各關係者集合協議大陸經濟之根本策、大陸經濟會議經各方面之協議八月中旬於大連、爲開催豫定、然今次遭華北事變之勃發該會議九月中旬於大連決定延期開催、

東京撥票交換所 常任理事會

【東京十二日】東京撥票交換所、自十二日午後一時、於丸之內銀行集會所、開催常任理事會、由交換所森理事長說明十一日夜首相官邸會合之內容、懇談之結果、一致金融界決定協力支持政府之方針、

滿洲棉花協會 技術員講習會

滿洲棉花協會、自七月二十三日三日間、在奉天開催棉花技術員講習會、

小麥運哈量 突破四萬噸 ‖富錦佔首位‖

【哈爾濱】沿松花江流域各碼頭、六月份運哈小麥數量八、六九九噸九八九、開江以來累計四〇、八六一噸五九五、茲將輸出地別探錄於下、

南天門	七七、二一五
通河	二八、八一九
三姓	七、三八〇
宏克力	二〇二、七九八
湯源	四一、〇六四
大賚崗	七九、三四八
佳木斯	一、九〇〇、八〇二
樺川	一、〇九九、六四三
新城鎮	四六五、六五六
綏濱	五二〇、三二七
富錦	三、九六六、三五三
同江	八六、四四六
蘿北	四三、三二三

六月中之對滿華貿易

【東京十二日】大藏省發表六月中之滿洲國關東州、中華民國及香港貿易概算如左、（單位千圓）

輸出	七八五二六
輸入	四三五一八
合計	一二二一〇七
出超	三四四〇八

再說一月以降累計如左

出超	一六一〇一九

海商法 （九）

船舶因不可抗力、在發航港或航海之途中爲碇泊或在航海之途中修繕船舶者、共期間不算入於前項期間中於第四十八條第二項或第五十八條第二項之情形裝載期間或卸載期間經過後、爲運送品之裝載或卸載之日數亦同、

第八十條　海上運送人於左列情形得求運送費之全額、

一、船長從第三十八條第一項之規定、變賣或出質積貨者

二、船長從第三十九條之規定、將積貨供航海之用者、

三、船長從第一百二十條之規定處分積貨者、

第八十一條　海上運送人就第五十九條、第一項所定之請求權、於其占有之運送品上有質權、

海上運送人、雖向受貨人移交運送品後、亦得行使前項質權、但自移交之日起、經過二星期、或移交後第三人取得其占有者、不在此限、

第八十二條　前條質權互相競合時、後生者優先於前生者、

前條質權與他質權競合者、以法律另無規定、爲限前條質權優先於他質權

第八十三條　海上運送人不行使第八十一條所定之權利者、海上運送人於依第五十九條第一項之規定、對於受貨人所有請求權之範圍、喪失對於傭船人、或託運人之請求權、但傭船人或託運人、須於其所受利益之限度爲償還、

第八十四條　有數人之海上運送人者、最後之海上運送人負代前手行、使其權利之義務、

於前項情形後手向前手爲清償者、取得前手之權利、

第八十五條　以船舶之全部爲運送契約之標的者、其契約因左列事由終了、

一、船舶沈沒、

二、船舶至不能修繕、

三、船舶被捕獲、

四、運送品因不可抗力滅失

前項第一款至第三款所揭之事由、在航海中發生者、傭船人須按運送之比例、於不超過運送品、價格之限度支付運送費、

第八十六條　航海或運送至違反法令其他因不可抗力、至不能達契約之目的者、各當事人得爲解約之聲明、

前項所揭之事由於發航後發生而有解約者、傭船人須按運送之比例支付運送費、

第八十七條　第八十五條第一項第四款、或前條第一項所揭之事由、就運送品之一部所生者、傭船人得於不加重海上運送人負擔之範圍內、裝載他運送品、

傭船人欲行前項所定之權利者、須速爲運送品之卸載、或裝載如怠爲其卸載或裝載者、須支付運送費之全額、

會社法之內容

【8】

第一百四十五條　依第十五條第一項、第七款及第八款之規定所支出之金額、並爲設立登記所支出之稅額、得計入於貸借對照表資產之部、於此情形會社成立後、如定爲開業前應配當利息者、則其配當終止後之五年以內須於每決算期爲均等額以上之償却、

第一百四十六條　應償還於社債權人之金額之總額、超過依募集社債所得之實額者、其差額得計入於貸借對照表資產之部、於此情形社債償還期限內須於每決算期、爲均等以上之償却、

第一百四十七條　資本總額須計入於貸借對照表負債之部、會社發行數種之株式者、亦須表示各種類株式之總金額、

第一百四十八條　會社取得自已之株式、或爲質權之標的、而受之者須將其株式之種類及金額記載於營業報告書中、處分其株式者亦同、

第一百四十九條　會社於達於其資本四分之一前須以每決算期之利益二十分之一以上爲準備金而公積之、

以額面以上之價額發行株式者、由超過其額面之金額、扣除爲發行所必要之費用之金額、須於達於前項之額前歸入於準備金、

第一百五十條　前條準備金、除充塡補資本之缺損者、外不得使用之、

第一百五十一條　會社非塡補損失、且扣除第一百四十九條第一項之準備金、後不得爲利益之配當、

違反前項規定而爲配當者會社債權人得使返還之、

第一百五十二條　依會社之目的事業之性質、認爲會社成立後二年以上不能、爲其營業全部之開業者、會社得以定款定於其開業前一定期間內以一定利息、配當於株主、但其利率不得超過年利百分之五、

前項定款之規定、須得法院之認可、

依第一項規定而配當之金額得計入於貸借對照表資產之部、於此情形每於配當超過年百分之六之利益、須償却其超過額同類以上之金額、

第一百五十三條　依前條第一項規定、配當利息之會社增加其資本者、對於新株亦須配當利息、但定款另有規定者不在此限、

爲前項配當者、得仲長配當期間、

前條規定、於前二項之情形準用之、

第一百五十四條　利益或利息之配當、按已繳納株金額之比例爲之、但不妨第七十條第一項規定之適用、

對於營業年度中繳納之株式之利益、或利息之配當、按其繳納期日以後之日數爲之、

第一百五十五條　以定款就利益或利息之配當請求權定消滅期間者、其期間不得少於三年、如定較短之期間者、其期間伸長至三年、

第一百五十六條　關於會社業務之執行、疑有不正之行爲或違反法令或定款之重大事實之事由者、自三月以前繼續有相當於資本十分之一以上之株式之株主爲使調查會社、業務及財產狀況、得請求法院選任檢查人、檢查人須將其調查結果報告法院、

於前項情形、認爲有必要者、法院得使監查人、招集株主總會、於此情形準用第三十條第二項及第三十三條第二項之規定、

・第五節・社債・

第一目　總則

第一百五十七條　社債非依第二百十條所定之決議不得募集之、

第一百五十八條　社債總額不得超過、已繳納之株金額、依最後之貸借對照表、會社現存之純財產額、未滿已繳納之株金額者、社債總額、不得超過其財產額、

就爲償還舊社債所爲社債之募集、其舊社債額不算入於前二項之社債總額中、於此情形須自繳納之期日、如分數回使繳納者、自第一回繳納之期日起、於六月以內償還舊社債、

第一百五十九條　會社非使繳納以前募集之社債、總額後不得更募集社債、

第一百六十條　各社債之金額、不得少於二十圓、在同一種類之社債、各社債之金額、須爲均一或以最低額得整除

鬃毛銷路活躍

【安東】豬毛豬鬃之銷路、自去年中因洋商積極收買、關於鬃毛行均騰、查其標準豬鬃每斤最好者三十餘元、次等者二十餘元乃至十餘元、豬毛每百斤六十元乃至二十餘元、現在銷路仍呈活躍、其行情比前再提云、

光陸 CAPITOL THEATRE

富春江

全部有聲新片首次公演

▲亦有桃色的幻夢！
▲更有熱烈的喜笑！
▲佈有纏綿的情緒！
▲置有無限的傷悲！

主演　黎明健　…玲利…活潑…

七月十一日　十二日　十三日　十四日

同時開演

陸克新冒險

滑稽鉅片　又駭得你一身汗　又笑得你一身汗

天光電影院 TIEN KWANG CINEMA

王獻齋　舒綉文　黃耐霜　主演

明星公司全部有聲對白鉅片

新舊上海

透視社會奇情哀艷傑作

喬埃伯郎　主演

華納影片公司有聲滑稽巨片

無愁君子

笑話百出無限樂趣傑作

時間　每日循環開映　午後一時至十時半　星期日　午前十時半起　午後十時半止

價目　樓上三角　樓下二角　軍警學生一律半價

東安電影院　電話2.3542

上下兩集一場演完

美人魂

主演　鄭君里　尙冠武

票價一角

奉天康德學校招生

宗旨、本校係日語專門學校以造就日語人材爲宗旨

科別　專修科　高級科　高等留學科　各六十名

報名自七月十二日起至三十一日止

開學　陽歷八月十四日

（另有詳章函索附郵二分）

校址奉天大北邊門外無線電台

日滿民刑訴訟・應聘法律顧問

商標　特許　代理　立公司　創手續

律師・辦理士

前審判官正七位

通曉滿洲語

古賀光豐

奉天大西關大什字街地方法院左邊電話二－三七三

香中三傑

風行卅餘年

雙妹老牌　花露水　醒腦辟穢

雙妹老牌　檀香水　幽香襲人

雙妹老牌　牛口香　濃厚耐久

廣生行出品

皮膚恰劑

漫癢之皮膚病
疙疸、潰爛、錢瘡
鵝掌風等一回試之

（皮膚チャーミ）
滲透療法之威力

不汚不沾不痛而速有神効的顧而手足指間股間如生漫癢時或患鵝掌風股間發燒錢瘡小兒爛瘡、泡爛、凍傷等類以及面皰、斑點、刮臉後風腫，白斑鱗、全身痒、疙瘩等等荒腫熱痲等均有奇効外用藥效力之良否無論何誰均能一目明瞭故不得有虛僞也、新試用一瓶而評判之

定價金二角三角五角一圓
身用大瓶五圓

東京神田花房町
株式會社 山崎帝國堂
振替東京一四六七番

△各地有名藥舖均有出售
滿洲代理店
大連市浪速町
奉天市加茂町
哈爾濱八站南馬路
日本賣藥株式會社

液克得兒

殺滅！
蠅蚊、臭虫、蛆、八脚子等有害虫類，以防止惡疫並淸淨房內以保衛生

芳香馥郁 効力絶大
人畜無害、絶不引火
不染汚濆 使用簡便

理學博士 佐々木忠次郎先生
藥學博士 大槻 式先生
證明發効

家庭必備滅虫藥水

液克得兒（殺虫藥水）
總批發處 有限公司 安住大藥房
日本・大阪

內務省指定
消毒藥
デシン（迭新）

GOTO DESIN

國防呵……非常時呵！
衛生呵……防疫呵
那麽用迭新吧！

△迭新乃是日本內務省之指定藥也。
△各埠藥房均有經售請指名買內務省指定藥或後藤記爲荷

臺灣總督府專賣局方劑
內務省指定消毒藥
傳染病研究所檢定濟
朝鮮總督府法定消毒藥
關東廳法定消毒藥（石炭酸代用藥）

君如貧血衰弱
喝了此酒
就能恢復已往的强壯！

補血强壯

赤玉牌葡萄酒

百杯健康
千杯延年

淋病〃

最高權威之
內服治淋劑

可誇耀於治淋界的銀內服劑之權威！

日本醫藥學界之最高峰
京都帝國大學化學硏究所發明

從前稱淋病爲不治之症者乃因罹病之際、應用可疑的賣藥或外用局部藥（注入藥洗滌藥）等姑息手段醫治、結果致疾病移於難症、或極惡怪病故耳、苟能擇適當之治療法、毅力不移、繼續醫治、疾病全愈、自屬易事

原夫『保樂爾』一藥、係應用日本京都帝國大學化學硏究所完成世界大發明的『特許金屬俄爾科納蘇爾製法』、製成『銀俄爾科納蘇爾聖達爾油』、更於該研究所內、嚴重製成本藥、是藥也、有主劑銀與溶媒白檀油之特異性、殺菌、消炎、防腐、收斂作用、因强力且膠漿狀態特有之普勞恩運動、富於深達滲透性可將使用上不舒服、不便利、痛苦〃由外部局治療結果、致淋菌有內攻之危險〃藥〃因連服單一的內服藥發生胃腸障害之副作用〃、等從前治淋藥諸種不完備之缺點完全除去、爲最理想之內服治淋藥遂握斯界之最高權威、故自發賣以來、儼然君臨於治淋界、博得一般患者、及中外名醫齊口稱讚、是亦當然的歸宿、

凡苦腦急慢性淋病者、服用本藥、掃除不安、乃最賢明之方法、因是、力倡本藥『保樂爾』與一般市販治淋藥、自異其選之點、謹向世人推奬焉、

奉贈文獻
片山博士、横尾博士兩先生實驗報告書函索免費奉送

代售處
大連市浪速町 日本賣藥株式會社
新京市朝日通 新京藥品株式會社

總批發處 大木合名會社
東京市神田區鍛冶町大通
大阪市東區淡路町一丁目

特許
保樂爾
（パロール）

性病三部曲

現代療毒
非我莫屬

九一四內服新藥
內消血毒 根治不發

九一四白濁新藥
透膜殺菌 止痛止淋

九一四外用藥膏
生肌拔毒 收口全愈
治瘡毒蛀藥治濕爛癬疥各種外傷

上海中法大藥房 總發行

總經理處 奉天中街路北
中法大藥房
滿電話（四）二八五九號

精力之源泉

純正男性荷爾萌（嚴定有效單位）

英男兒萌
エナルモン

老年期之
疲勞倦怠
記憶力減退
睡眠不良

中年青年期之
性的神經衰弱
遺精・滑精
性障碍
憂鬱症

以上俱爲本劑之主治範圍

英男兒萌乃由青年男尿提鍊而得之有效成分、即近代最進步之純正男性荷爾萌製劑。據動物試驗及臨症實驗之結果、確實認有改良血色、促進食慾、强神閉精、完熟性徵、增進新陳代謝、袪除疲勞倦怠、防止老衰現象等之效果、乃增益男性健康、治療上述諸症之良藥也。

【包裝】
內服片劑 二〇片 五〇片 一〇〇片
注射劑 五管 一〇管 二〇管

各大藥房均有經售

詳細單仿函索即寄

ENARMON

株式會社 武田長兵衞商店
總行 日本大阪市東區道修町
支店 奉天市春日町十三番地

67—561(○)